朝鮮日報 夕刊 三日(土) 本紙朝夕刊十二面

武漢防衛內外線에 蔣、百萬大軍配備

湖沼地帶서 決戰企圖

【香港二日發同盟】我陸海空軍의 猛進擊에 對하야 武漢防備에 最後의 努力을 다하고 잇는 蔣介石은 武昌、長沙間의 粤漢線에서 待機하고잇던 中央軍의 最新銳胡宗南麾下의 機械化兵團에 出動을 命하야 該兵團은 이미 武昌、咸寧으로부터 鄂城、大冶方面에 向하야 移動을 終了하엿다 고한다 他方揚子江北岸에 잇던 湯恩伯이 引率한 中央軍精銳二個師는 黃岡 蘄水方面에移動 南岸의 胡軍과 呼應하야 外線의 廣東、廣西、四川軍에 對하야 武漢防衛最後의 陣地線의 守備에 當하고잇다하며 武漢에 主力을둔 桂永淸麾下의 敎導總隊(一部는長沙 鄭州에 分駐)도 前線에 出動을 開始하엿다고 傳하다 衛戍總司令陳誠은 武漢防衛最後의 決戰을 內線의 湖沼地帶에서 行할意向인模樣으로 支那軍은 內外線兩方面의 總兵力을 百萬이라고 誇稱하고잇다(寫眞 右는 蔣介石 左는 陳誠)

【九江二日發同盟】武漢을 目標로 猛進하는 皇軍의 銳鋒을 防禦코저 蔣介石은 方今繼續 大軍을 長江兩岸에 集結、武漢防衛의 完璧을 期하고잇다 卽 約八個師로써 彭澤、湖口에 逆襲을 反復케하는同時에 江北에서는 英山方面에 蔣直系의 第百八十六、百八十七兩師를 黃梅奪還을 策하고 江南에서는 第二、第八十九兩師의 精銳를 瑞昌前面에 增援시켜고 江北蘄水方面으로부터 數個師를 나누어 瑞昌西部及 西北의 北岸線을 强化中이다 이리하야 瑞昌의 西及西北方의 總兵力은 從來의 孫桐萱麾下의 三個師를合하야 五、六師餘에 達하는데 特히 第二、第八十九兩師는武裝完備한 蔣麾下의精銳部隊로 瑞昌에서 敗戰하야 若干武力兵器를 喪失하엿스나 그抗戰意識은 强하야 업시여길수업는터이다

葉家集을占領코 湖北省으로 一齊進入

【○○二日發同盟】獨山鎭으로부터 進發 一日午後白塔畈을 陷落한 下村、三谷峰、增田部隊는 二日午後에이르러 史河東岸의開頭街를占領하엿다 이보다압서 葉家集을攻擊中이든 今、永井、谷高橋等諸部隊는 一日午前七時葉家集을占領하고 西方及北方으로 退却하는敵을 急追하야 午後一時에는 史河西岸의 某二地點을 確保하고 一齊히 湖北省으로 突入、彼我의銃砲聲은 殷殷하게 大別山系에 徹하고잇다

敗敵의 放火로 葉家集殆半灰燼

【廬山三日發同盟】爲龍關를 占領한 我有力部隊先鋒은 前進又前進 河南省으로突入하엿다 二日夕陽에는 固始(河南省)東南方百里되는 黎家集을 占領하얏고 또 二日朝省境葉家集을 占領한 今、高橋、長瀨、佐藤各部隊는前面의敵에對하야 同日午後밤이되자 雷雨를무릅쓰고 攻擊을繼續하며 增水中의史河를 繼續渡河하야 三日早曉에는 葉家集 西南方十里附近의 鐘集子、富金山及石門口線으로 進出하엿다 葉家集은 그北方固始와더부러 史河를背水의線으로한 敵의 重要防備陣地의 據點인바 我猛攻으로攻略된것은 敵에對하야 一大痛擊을 준것이엿다 그리고葉家集은敗敵의放火로 그三分의二는灰燼에 歸하고마랏다

飯野第一線部隊

廬山西南尖山을占領

【胡漢城二日發同盟】孔村의飯野第一線部隊는工兵이開闢한 前進據點을有力한 據點으로 今曉來尖山의 敵陣地를猛攻、午前午後에亘하야 終日猛烈한 激戰을反復하면서 마침내尖山山麓에서 彼我文字그대로 猛烈한手榴彈戰을演出하얏다 茶村部隊長이戰死한데對하야 復讐코저 熱意에불타는工兵隊의意氣는 軒昂한步兵部隊도 또한『田中山』이란 山名에남어잇는 前部隊長의 遺志를저바리지안코 戰線一帶數線에亘하야 構築된敵陣을目標로 猛烈히 突入하니 그가티頑强한抵抗을試하던 敵도이猛攻에 견디지못하야 一齊히 敗走、勝利를 어든 飯野部隊는 敵陣에肉薄、二日夜 마침내이를奪取하엿다

【胡漢城三日同盟特派員發】廬山西南尖山一帶의 敵第一線五個師는 連日에亘해 皇軍의 猛攻을 支撑할수업서 難攻不落을 자랑하던 堅陣을버리고 昨二日夜半來全線에亘하야 總退却을開始하엿다

【胡漢城에서三日發同盟】尖山을 攻擊하는 飯野部隊는 總退却과 同時에 急追擊으로 옮기바 關田部隊도 街道를猛追擊中이다

合掌石占領으로 廣濟陷落도切迫

馬廻嶺도五五里압헤

若松、佐野部隊 車坊舖도占領

【黃梅二日發同盟】八時間에亘한 死鬪를繼續한後마츰내 廣濟第二線陣을 突破한若松 佐野部隊는二日午後七時드듸여 本街道上의要衝車坊舖를 占領하고 더욱追擊을 繼續하야 砲聲은殷殷히 廣濟를 震撼하고잇다 어느一戰에 敗한敵은 一齊히 第三線陣地精松店의線으로潰走中이다。

【小池口二日發同盟】廣濟街道를 進擊中인 佐野、若松部隊는 大別山系西南方에重疊한 山岳地帶에 據하야 猛烈한 抵抗을 하고잇는 敵有力部隊를擊破하고 이를南方으로 驅逐한後 二日午後大時 마츰내合掌石의要衝을 占領하엿다 또長谷川部隊는 進擊하며 所在의敵을 制壓하고 午後五時三十分頃에는 廣濟街道에要地인 車坊舖의 東北大坡를 陷落하엿다 一方中野部隊는 約三百米의高地를 前面에 바라보면서 佐野、若松等各部隊와 서로呼應하야 廣濟에의進擊을 繼續하고잇다 合掌石으로부터 廣濟까지는 不過三十里 武漢防衛의 右翼第一陣營의 要衝廣濟의 運命은 이二日中으로 切迫되엿다

【小池口一日發同盟】南潯線路에서 南下潰走하는 敵을追擊하야 猛進中인 ○○部隊는 和尙鎭高地를利하야 猛然히反擊하는敵과壯烈한 山岳戰을演出하後 敢然突擊을하야 一日午後四時 同高地를占領 山頂높이 日章旗를翻翩케한後、다시金를■사 이도머지迷亡하는敵을追擊、山頂을뛰어나려 午後六時에는 敵의重要陣地 寨家嶺을 占領하엿다 寨家嶺으로부터 馬廻嶺까지는 不過二키로 同地의陷落도 目睫에切迫되엿다

【黃梅二日發同盟】江北戰線에서 我部隊가 占領한鳳王山 合掌山 迎天山 後湖寨陣地는 起伏이重疊한 大別山系의 連峰으로 敵은 그頂上에 堅固한 陣地를構築하고 我進擊을 阻止코저暫時도 쉬지안코 銃砲彈을 連發하며 頑强히 抵抗하든바 二日早曉를期하고 一齊히 攻擊을 開始한 佐野、若松、中野、長谷川各部隊의 決死的 突擊과勝森部隊의掩護射擊과 相俟하야 激戰實로 八時間後、마츰내午後二時佐野部隊는 八九○米의 高地 仰天寨를 中野、長谷川兩部隊는 鳳王山을各其占據한後 敵을車坊舖線으로 追擊中이다

道路工作部隊의努力

【○○二日發同盟】六安을攻略한 各部隊는 惡路를무릅쓰고 猛進을繼續 先鋒太田部隊는 一日夕陽六安西北方六十키로의 要點爲

陸荒鷲群의活躍

【○○基地二日發同盟】二日午後三時三十分 陸의荒鷲 木村、田中、下村各部隊가 猖獗하는○○機는 때마츰風速十六米의惡天候를무릅쓰고 再次德安街道를남으로 第二線堅固陣地에猛烈한 爆擊을 加하야 그有力據點을爆破하엿다 또前爲部隊의精銳도 德安前面에 나라나서 德安으로退却하는敵密集部隊에 巨彈의비를퍼부어 大打擊을주엇다 그리고 紅巴、森田 大久保、汾陽의各部隊는 長谷川 永井、佐野各部隊前面의敵을 空襲、果敢한銃爆을加한後 全機無事히歸還하엿다

空襲回數五五五回 投下爆彈千三百餘

八月中我海軍機廣東空襲結果

廣東省防空司令部發表

【香港三日發同盟】廣東省防空司令部는 八月中에 我海軍機의廣東省空襲結果에對하야 三日如左히 發表하엿다

空襲回數 五五五回
飛行機數 八七○台
投下爆彈 一三○一個
破壞家屋 五九五戶
死者 三二○名
負傷者 五四七名

梧州猛爆擊

【香港二日發同盟】我空爆部隊는 二日午前七時四十五分 ○○機의 編隊로써粤漢線을 爆擊하야 銀盞坳、黎洞 源潭、軍田을爆擊하며 이어서 同八時五十分 梧州上空에出現하야 猛烈한 地上砲火를 무릅쓰고 多數한 爆彈을投下하야 完全히軍事施設化된 省立廣西大學 其他軍事施設에 大損害를與하엿다

陸軍荒鷲隊 曹家坂附近을爆擊

【○○二日發同盟】一日早曉一非 沼田諸部隊長이 引率한陸의荒鷲 ○○機는 密雲과 惡天候를 무릅쓰고 德安北部 曹家坂附近及江下部의 丘陵地帶에 依據하얏는 頑强한敵砲兵陣地로치카等을 爆擊粉碎하야 敵에게 多大한損害를주고 全機無事히 歸還하엿다 이날은地上百米부터 三千米까지 빽빽히낀雲層을뚫코 高度○○米의超低空飛行을 繼續하면서 敢行된것이다

我軍猛進擊에 武漢軍當局狼狽

【香港三日發同盟】我軍의勇敢한 各路進擊에 恐怖狼狽한 武漢軍事當局은 江上封鎖線의增設 防空陣强化에 奔走中이며 漢口로부터의 情報의依하면 漢口市內及近郊는 完全히 軍事化되어武漢防衛司令部에서는 漢口로부터武昌에 이르는水路에 要衝五個所에機雷를 敷設하고 一方新編砲兵隊四個旅의 一部를 南潯鐵道沿線의 奧嶺陣地에 增派하는外揚子江兩岸高地에 配備하야我進擊을 막고또最近高射砲를 가진新編防空隊八隊도 各各武漢及近郊要衝에 配置되엿다고한다

【○○二日同盟特派員發】大別山系西南麓을제고 廣濟街道를西進하는 長谷川、佐野、中野各部隊는 二日早曉更城을뒤로 廣濟의 前方二十五키로되는 指揮所附近에이르는사이는 橋梁全部를破壞하고 道路는거이 五十米마다 幅三米深一米가령의 塹壕를파서 토막을처노흔때문에 先頭部隊의 輸送隊의 迫擊部隊의 道路工作部隊의 努力은 實로 多大하다

合掌石敵陣地에 肉薄

【○○二日同盟特派員發】大別山系西南麓을 제고 廣濟街道를西進하는 長谷川、佐野、中野各部隊는 二日早曉更城을 開始 途中所在의 敵을 驅逐하면서 逐次이를 西方으로 壓迫한바 午前十時頃에는 어느듯合掌石의 敵陣地로 肉薄中이다 그리고 他部隊는 이와呼應하야 左翼으로부터 廣濟街道南北의 敵有力陣地를 猛擊中이다

徹夜冷山을攻略

二十萬敵軍을擊退

【胡漢城三日同盟特派員發】戰局의 急展開로 頑强한 敵은 忽然全軍이 總崩壞되여 山道를따라 鐵道沿線德安街道로 쪼겨 道路와 田畓中으로 一齊히 敗走中 三日午前十一時지나 追擊部隊의 先鋒은 어느듯 馬廻嶺에 肉薄、冷山을 攻略하얏다 木島部隊는 ○○部隊와서로 呼應하야 二十萬大軍에게 殲滅的打擊을주고잇다

【胡漢城三日同盟特派員發】南潯鐵道黃老門前面의 敵據點인 大山을 攻略한後 空爆을사이도업시 다음據點인 冷山攻擊을 開始한 木島部隊는 徹夜敵陣을痛擊、新進의 堅壘에據한 敵을驅逐하고 三日早曉마츰내 冷山을手中에 너코 日章旗를도괴 揭揚한後 다시敗走하는敵을猛追中이다

【胡漢城三日同盟特派員發】宇齊砲兵部隊는 ○○高地로 進擊、德安街道를 敗走하는敵을 目標하고 砲彈의비를퍼부어 砲聲은 殷殷히 德安方面을 震動케하고 잇다

【胡漢城二日發同盟】廬山西方戰線에 激戰을展開하고잇는 木島部隊는 二日午後六時半 鷄公嶺一帶陣地 最大要點大山線을 完全히 占領하고 繼續하야 大伯東南方冷山을 攻擊中이다

廬山西南方全線에 攻擊前進命令

【胡漢城에서三日發同盟】今曉廬山西南方全線에 直하야 攻擊前進命令이 내리엿다 雨雲이 얏게끼아 척이슬을 밟부며 各部隊는 一齊히○○에 向하야 急追擊中이다

南總督今夕歸京

지난三十一日以來北朝鮮水害狀況及張鼓峰事件現地視察을 兼하야 戰傷病者慰問旅行을繼續하고 잇든 南總督은會寧에서 飛行機로 三日午後五時半京城飛行場着歸任케되엿다

時局對策調査會委員 總督、總監의招待宴

南總督 大野政務總監은 六日부터開催되는 時局對策調査會出席의 各委員들을다음과가튼 日程으로 招待하기로 되엿다
▲六日午後六時半 龍山官邸에서 總督招待晩餐會
▲七日午後六時半 朝鮮『호텔』에서 政務總監招待晩餐會

防共協會支部 九月下旬까지結成

朝鮮防共協會에서는 今般防諜의 徹底를 期하기爲하야 各道에 聯合支部及 各支部를 設置하기로되엿는데 昨一日 各道高等、外事兩課長會議의結果 各道의 聯合支部는 大體九月中旬 各支部는 大體九月下旬頃까지는 全朝鮮이步調를 一致하야 適當한方法으로 結成하기로 決定되엿다

漢口攻略압두고

外相、人事刷新을企圖

【東京電話同盟】宇垣外相은 就任以來外務人事의 根本的刷新을期하고 部內外의 意見을聽取하야 愼重히檢討를 繼續하고잇든바漢口作戰도 進行되야 活潑한外交交涉을 必要로하게 되엿스므로 近近人事刷新에 進出키로되엿다 그리고 他面漢口作戰을目睫에두고 微妙히 活動하야現下의 外交折衝에 支障이 생길과가튼일은極力避하려는 意思로서 急激한 異動은避하지안흘方針下에 刷新을 期한모양인바外相의 腹案은大體 事務의 中樞가되는 外務次官의 更迭을 卽時斷行치안코 首腦部를新鋪할 意向으로 보이는바 第一段으로外交陣의 陣容을 整頓하고 相當한人材를 起用코저하는모양이다 그리고 다시第二段으로 大使級에도 相當히 廣範圍의 異動을行할模樣으로 吉田駐英大使는 後進에게 길을열어주기爲하야 勇退할것으로觀測된다 또 駐獨大使에는 獨逸大使館付武官 大島中將의起用說이 有力하다

農林次官 小平權一氏로決定

【東京電話同盟】井野農林次官의 辭任에 伴하야 二日의閣議에서 後任에는 經濟更生部長小平權一氏를起用、이와同時에 如左히 農林省部內의 人事異動을 決定하엿다

任農林次官 經濟更生部長 小平權一
任經濟更生部長 水產局長 三宅發士郎
任水產局長 企畫院調査官 田中長茂
依願免本官 農林次官 井野碩哉

時事解說 伊國의 猶太人追放

나치스 獨逸에서 徹底한 反猶太人政策을 採擇하야 政界 財界學界乃至는 文化方面에서 優秀한 猶太系人物을 放逐 또는 窮乏狀態에 陷入시킨것은 넘우나 著名한 이야기거니와 지난 一日 伊太利의 무首相도 純伊太利民族의 擁護를 爲한 方針으로 斷然 自今 六個月以內에 外國籍의 猶太人을 國外에 追放시키겟다는 宣言을 하엿다고 傳한다

◇

獨逸에서는 나치스黨綱領第四條에 『獨逸國民은 獨逸人임을 要함 따라서 猶太人은 獨逸國民임을 不得』이라고 하야 猶太人으로는 獨逸國民될 餘地를조곰도남겨지 아니하엿다 그러나 伊太利에서는 『外國籍』의 猶太人이라는 制限을 부첫스니 伊太利國籍의 猶太人에게까지는 國外追放의 命令이 멋지안는것으로解釋된다 어떤點에서 對猶太人政策에 比하야 獨逸에 比하야 寬大한것이라고 할것이나 伊太利에서도 어떤民族을 排擊하는것이 事實이매 將次 이政策의 進展은 자못注目되는바이다。

◇

猶太族은 三千年前 祖國에서 追放된以來 全世界各國에 서어데를 勿論하고 猶太人업는곳이 업게쯤 된그들은 四方으로 흐터저서 그全人口 推定數約一千六百萬名中 波蘭에三百萬名 獨逸에 五十餘萬名 全米洲에 四百餘萬名 蘇聯에二十五萬餘名 ……

주데텐地方에 國民投票實施?

三巨頭重要會談結果

【베르히테스까덴一日發同盟】주데텐黨首헨라인氏는 一日베르히테스까덴山莊에 히틀러總統을 訪問 重要會談을한後 二日午前 다시 립펜트롭프外相의 來訪을 마져하야 三巨頭가 午餐을함께 하면서 重要會談을 遂行하엿다 會談內容은判明치안흐나 一部消息通의情報에依하면 히틀러總統은 주데텐地方의 獨逸系住民의 意思에 맛기爲하야 此際第三國官吏監督下에 주데텐地方의 國民投票를 實施하라는 意向을 가지고잇는 模樣으로 同案을基礎로 討議를 거듭한것이 아닌가고傳한다

【베르히테스까덴二日發同盟】주데텐黨首헨라인氏는 一日午後 베르히테스까덴에 히틀러總統을 訪問、주데텐問題를中心으로 重要會談을 行하엿는데 二日午後 自動車로 그곳을出發歸國의途에 올랏다 립펜트롭프外相도 히틀러總統과의 協議를마주고 二日午後 헨라인黨首와前後하야 그곳을出發 空路歸途에올랏다

는 三十日의 英國閣議의 決定은 獨逸側態度에 如何한影響을 줄것인가 愼重히注意하고잇는바 一日官邊에 達한 情報에 依하면 립펜트롭프獨外相은 過般倫敦으로 英國政府의 히틀러總統의 山莊으로 英國大使를外 … 英國政府의 態度에 對하야 어떤 英國閣議의決定內容에 對하야는 何等正式으로通達하라는 訓令은 밧지아니햇다고述한後 閣議에出席하엿슬때에 바든『個人的印象』으로 中歐의危機에 對處하는 英國政府의方針을 率直히 披瀝하엿다고 解釋된다 립펜트로프外相은 右會見內容을 히틀러總統에게 詳細히 報告한것으로 推測된다 英國政府의決定이 今後獨逸政府의 態度에 如何한影響을 미칠것인가、注目된다

英閣議에 對한 獨動向이 可觀

諸學校入學禁止

在學者엔退學命令

伊國의猶太人排斥內容

【羅馬二日發同盟】伊太利政府는 一日의閣議에서 伊太利在住外國猶太人의 追放을 決定한바다서 二日의閣議에서는 今後國籍의 如何를 不問하고 猶太人은 伊太利의 學校에 入學하지안흐며 또 敎師될수업다는것을 決定하고現在在學中에잇는者는 卽時退學케 하도록命令하얏다

關東州에도 國家總動員法實施

【新京二日發同盟】關東局에서는 日滿兩國과 서로 呼應하야 關東州에도 國家總動員法을 實施코저 準備中인바 이를局令에依할는지 勅令에依할는지를 硏究中이다

共產匪의出沒로 京山線다이야大混難

【天津二日發同盟】二日午前二時頃京山線欒縣南方一키로 地點에 高半羽(法政大學出身)이 指揮하는 約六百의匪團이 襲來하야 京山線線路十米를 破壞하고 急報에 依하야 ○○으로부터 我軍이 出動 交戰二時間後 이를擊退하엿다 右匪團의 一部로 最近京山線에 共產匪의 蠢動이 頻繁한때문에 同線의 다이야는 有名無實로되엿다 그리고冀東地區에 蟠居한共產匪의 總數는 約十萬으로推定된다

滿洲國、滿蘇國境劃定 委員會急設을要望

【新京二日發同盟】滿洲國政府는 張鼓峰事件의 善後處理에 關한 日滿蘇三國國境劃定委員會設置交涉에 對한 日本政府와 밋 莫斯科에서는 重光大使의 努力에對하야 感謝의 意를 表하고잇다 그리고 外務局은 아직 重光 리트비노프會談에關한 詳細한 報告를 接受하고잇지안흐나 外務局으로서는 滿蘇兩國間의 不必要한 感情을 一掃하기爲하야 國境劃定委員會의 急速한 設定을 希望하고 滿洲國側委員은 莫斯科交涉如何에따러서는 何時든지 派遣하려는 意思가잇는것을 明白히하고잇다

上海居留米國人

헐長官에權益擁護要請

【華盛頓二日發同盟】헐國務長官은 二日 記者團과의 會見에서 最近 上海의 米國人居留民으로부터 上海에잇는 米國人權益擁護를 要請하는 電報를 受諾한旨를 다음과가티 말하엿다 上海米國人商工會議所와 밋 米國人居留民會로부터 上海에잇는 米國人權益保護에 對하야 政府의善處를要請하는旨의 電報를受取하엿다 政府는 目下 日夜硏究를繼續하고잇는데 具體的으로如何한行動을取할는지는 아직決定치안엇다 헐長官에게보낸 陳情電報는如左하다 專賣制度 通貨操作과 밋商品統制等에依한 支那에잇는 米國人其他第三國人의 通商을驅逐코저하는 日本側計畫은 着着實現되고잇는바 이때문에上海居住米國人은 多大한脅威를늣끼고잇다 只今이야말로政府가 强硬한態度를 取할時期다 政府는 虹口楊樹浦等 日本人居住地區를包含한 共同租界全地區에對한 工部局의 統制權을 完全히復活케하고 同時의 米國의條約上權利를 充分히 尊重케하도록 要求하기를 希望한다

人事・集會

▲石川輝氏(讀賣新聞京城支局長) 支局設置人事次二日來社
▲菊地盛央(讀賣新聞記者)同上

人面錄

呪咀받든 아브라함子孫! 伊太利서도 猶太人逐放。領土는 混濁을不許、種族은 純粹를高調、마누라는미워도 妻財는 貪난단 말이지。
◇ 무首相의腹臟이자 婿郞인 챠노外相이 아차 猶太人、猶太首相도 無慮二萬에 『外國籍』이란 但書를添加?
◇ 아메리카大西洋艦隊를 急遽成如何命令待。不干涉金看板을
◇ 不吉이란 迷信으로 男妹要看 妹를 屠殺。屠殺보다더한 不吉은 무엇일고?
◇ 卅萬結核患者에 一道一所療養所를 設置。結核點 實로 비웃지말고 鹽谷泰山으로 마을을 돌릴가? 施設의 慢性은 어느療養院으로!
◇ 產米增殖을再計畫。조밥身勢에 이밥은조흐나 退官後老院 水組성화를 어쩌나。
◇ 金이 버서젓나?『作戰二千號』內容이궁금。

5日ヨリ 黃金座
同時封切歐米 パラマウント映画の 新版 ボレロ 女を捜せ
コロムビア專屬・茶집아가씨로 一九三八年의 流行歌界를 斷然席捲한
짜스씽가-一 金綾子 特別出演
世紀의歌姬 朴響林
스윙파레-드
半島最初의 뮤직칼코메듸
贊助出演 金貞淑 申懷春 金仁淑 金小君 伴奏 コガネバンド

ツバメ寫眞機 無代進呈 ツバメ寫眞機商會
音樂敎授 피아노、聲樂、其他 京城明治町 音樂研究所
朝報案內
店舖讓渡 市內鍾路 要地藥品、文具、食料 希望者는 問議
피아노 實渡 中古品 二十八個 京城 スターテラー內
書籍購入 京城府 李達明
外務 京鄕間藥品外交員募集 京城蓬萊町一八 金石堂

小兒良藥 樋屋奇應丸
天神地祇 모-든靈驗에도比較할만한것은 救急 治病 保健 의藥效를具有한 이金光小兒名藥
主効 감기、회、熱、감기熱、지해熱、氣絶、경련、감기、홍역、夜泣、吐乳、消化不良、胎毒、其他諸病 小兒에
定價 二十錢부터十圓 外에德用壹圓
大阪天滿 樋屋合資會社

現代的趣味에最合하고實行이極히良好한 實用 象牙 ステッキ パイプ 卸商 大阪市東區北久太郞町四丁目心齋橋筋 合名會社 井村友三郎商店

가위표 冬物品揃 小兒服 毛絲服 見本市 九月一日부터十日까지 東物廉價品豐富 梨木商店 大阪市東區北久太郞町心齋橋筋

AO 結核免疫元 有馬・靑山・太田三醫學博士創製
現下의 非常時局에際하야、靑少年의結核罹患、發病死亡은 年復年더해감은 實로寒心한일이며 特히 戰後의 結核을如何히處理할까하는것은 國民各自의 愼重考慮할 焦眉의重大問題입니다
茲에 可及的早期治療에依하야 此疾患의 重大化를 未然에防止해주기를 特히醫家諸賢에바라는바이다
AO는本邦에잇서서 이미 二五○萬人注射의 實績을有하고 外國에잇서서는 三○餘國國에 進出하는活況에잇다
AO의 特長
一、特選菌株의特殊培養…免疫作用旺盛
一、多價와구치함…實用効果大
一、適應症을多有치안함…副作用絶無
一、免疫元의吸收를妨害하는 蛋質無함…異物作用업고 吸收容易
一、純粹한免疫元으로됨…抗病力喚發
一、完全한自然免疫에 가까운 菌體의免役有效成分…絶對無危險
一、菌의免疫元性을害하는 何等의處理도밧지안함…免疫元의 自然性保持
一、効力檢査(家兎의人工眼結核을確實히治癒시키는實驗)를지나서市販함…効能不變
AO의 適應症
肺結核、眼科結核、肋膜腹膜炎、皮膚結核、外科結核、特히 初期肺結核、及眼科結核、喘息等에對해서 著效잇는事實이 證明됨
潛伏結核、淋巴腺腫、腺病體質、結核疑症、特히腺病質 結核의憂心잇는個體、特히小兒男女靑少年等에對해서 豫防 增强을要하야 廣用되고 效果顯著한도證明됨
AO의實費廉價함 AO에關하야 또는結核의質問에는 迅速히無料로本部에서應答함
(解說 贈呈) 發賣元 須美商店 大阪市東區北濱四丁目四○番地

朝鮮'經濟警察'制 二十日頃發布實施

豫算折半削減으로計畫全面的改編

五百餘名專任警察官增員

예산과관계등으로한판계로 천연을거듭하여오든 조선경제경찰(經濟警察)제도 실시문제는 작이일 각의(閣議)에서 맛츰내그예산이 결정되엿스므로 오는이십일경 판제개정과 동시에전조선일제히 실시하기로되엿다 이경제경찰판제도를 실시하는것은일즉이 누보한바와가티 물자조정, 물까억압, 소비절약, 생산증가, 제조제한, 사용금지등 전시경제의통제강화를 도모하기위하야 지도, 감시, 취체등에 경찰기관의시설을 독립적으로 하는것인데 시국의장기화를 각오하게되는현하정세로는 통제경제의확충을더한층 시급철저히할필요가잇스므로 조선의경제경찰실시는오히려만시의탄식이 업지안하야총독부경무국에서는 주야겸행으로 그준비를급히하는일방 중앙당국에판제심의를 촉진하는동시에 예산의결정이예정보다 일러서 오는삼일 각의에통과될는지도모른다고한다 만일이와가티판제등과가 일죽되면 오는이십일이내로 실시되리라한다 그런데예산이최초 요구액의약 절반인 삼십칠만오천원 밧게통과되지안엇스므로 그시설의 기구(機構)는당초계획보다 훨신축소되게되엇다 당초에는총독부내에사무관을 과장으로하는 경제보안과(經濟保安課)를 설치하고 각도에도경제보안과를 설치하랴하얏든것인데 총독부경제보안과는 경제보안계로 격이떠러저서 그책임자는 현경무국 판본사무관(坂本事務官)이 겸임할모양이오 도에는 오직경기도에만경제보안과를 설치할뿐으로 그나머지 십이도에는 전부경제보안계로 경제경찰계를 설치할터이라한다 그러고 이에따르는 경찰관은 증원순사급이약오백명이오경부보이상간부급이 약사십명이라하니결국약오백사십명의 증원경찰관으로써 조선의경제경찰진은 충내 완성되게되엿다

坂本事務官談

이에대하야 경무국 경무과판본사무관(坂本事務官)은 다음파가티말한다

조선의 경제경찰제실시에대한 예산은 밀경통과는 되엿스나 요구액의 절반이나삭제되엇스므로 계획은 대개다시 곳처편성하지안흐면 안되겟다 총독부내에 경제보안과 설치안은 어쩔수업시가리(係)를 설치하고각파에서겸무케하는 수밧게 업시 되엿다 경성은 조선최대도시인 동시에중요한 물자집산지이므로 경기도에만은 경제보안과를 설치하게될터이나 기타각도에는 전부가 가리를두게될것이다 예산은 통과되엇스나 판제가아직통과되지안엇스므로직시 실시는불가능하다오는이십일경에는 판제가발표될듯하므로그동안 인원기타만단의준비를정돈하고 대기하다가 판제발표직시로 일제히 실시하랴한다 증원에대하야는순사급이약오백명이오간부급이 약삼십명인데 어에대한 자세한것은 오는오일오전에 경무국장 담화와함께정식으로 발표할터이다

奸商輩의不正計量 今後斷乎嚴罰!

警務局、防止取締를各道에發牒

현재비상시국의 물자통제와소비절약에 대하야는 관민협력하야 그실행에 노력하고잇는데 일부상인중에는 제반물까의 등세에따라 고의로상품의 양목(量目)을속여서 이기회를타서 부당한이익을 어드려고 여러가지간책을농하야 일반소비대중에게다대한손해를 끼치고 잇는터임으로총독부에서는 이때조선도량형령(朝鮮度量衡令)에의한 상품양목의추체를 일층엄중하게 하는동시에 상품에는 일일이 그내용양목(量目)을 표기시켜 부정계량을 하는간상배를단연 방지취체하기로되여 이뜻을 이일각도에 통첩하엿다 백반의물까가폭등하여가는이때 이상품양목의표시는전번 발령된개정폭리취체령에의한 정까표시제도와함께 저욱히 일반소비대중에 도움이되리라고 크게기대된다

羽毛獻納運動

지금까지 별로 사용되지안튼 새털(羽毛)은 상병병(傷病兵)의 담요의 대용품제작에 사용됨으로 농림성(農林省)에서는 군의요망에 의하야 그생산에노력하기로 되엿는데 우선 금년은 대일본렵우회(大日本獵友會)에의뢰하야 새털(羽毛)헌납운동을일으키기로되엿다 그런데 조선에서는 특히 각종의새가 만히살고잇스므로 농림성에서 총독부로 그협력을 조회하야오게되여 총독부축산과에서는 이뜻기픈 계획에 참가하게되여 착착그준비를 진행하고잇는바 그제일착수로서 조선내의수렵구락부(狩獵俱樂部)와 렵우회의 수렵단체를조사하기로결정하고 지난 일일부로이뜻을 각도지사에 통첩하엿다 조류가다수서식하는 조선의수렵가와 조류상인들은 이새털헌납운동에 적극적으로 협력하여주기를바란다고한다

부지럽슨同情 暴行罪로被檢

부내 도화정(桃花町)산이번지 의이호 이상칠(李相七)(三二)은이일오후 열두시경에 동정팔번지 송흥석(宋興錫)(三〇)이가 동번지 정원필(鄭元弼)(二〇)에게 채무관계로 구타당하고잇슴을 목격하고 동정하던끄테 정원필을 구타하야 중상을입혓스므로 폭행죄로소관용산서에검속되엇다한다

官廳用自動車의 까솔린節約指示

관청용자동차의 까솔린절약의책을강구코저 총독부에서는 지난 사일 차관회의때에도 어문제를 내노코 여러가지로 의론해보앗다는데 그결과 승용차는 오할 기타는삼할식 이러케 절약하도록 일일 정무총감의 이름으로 관하각관청에 지시가잇섯다

興業俱樂部事件 不穩計畫의全貌

西大門署에서檢擧取調中四個月만에落着

關係者全部起訴猶豫

【京畿道警察部發表】 방금 전에 경성서대문경찰서(西大門署)에서 치안유지법위반(治安維持法違反)혐의로 검거하야 신체를 구속하고 취조중이던 비밀결사흥업구락부(興業俱樂部)사건은 그일부를 불구속하고 그전부를 삼일경성지방법원검사국에 송치하엿다 이사건의 개요는다음과갓다

금년오월십구일이래 경기도경찰부의 통제하에 경성지방법원검사국의 지휘를바더 경성서대문경찰서에서 검거를 착수하야 이래사개월간을두고 불면불휴의 수사취조를 하고잇던 비밀결사흥업구락부관계사건은 대정십사년이래조선내기호(畿湖)지방출신의 유력분자를 흥업구락부의 이름미테 규합하야 조선독립의야망을 달성하기위하야 부정운동을계속한 사건이다 즉원기독교유명간부모는 대정십삼년 미국【布哇】에서 열린 기독교총회에 조선대표로출석하고 도라오는길에 미령(米領)【하와이】에들러 당시동지회(同志會)의 명칭미테 부정선인을 거느리고 동지와 미국본토의 수개소에 그지부를 두어독립운동을 계속하고잇던 중경 상해임시정부(上海臨時政府)대통령 이승만(李承晩)과 회견하고 금후의 독립운동에관하야 의견을 교환한결과 이승만으로부터 종래와가티 단순히 국외에만 피행적(跛行的)운동으로서는 소위 백년하청(百年河淸)을 기다림과 갓고 도저히 조선독립운동은기대하기 어려움으로서 금후는어찌해서든지 국외와조선내의운동을병행적으로 전개하야 조호기회가오면 내외가일제히 호응궐기하야 독립을성취하지안흐면안된다 이때문에 조선내에도 동지회와 동일한사명의 비밀단체를 조직하라고 지령을바더 도라오자 곳당시의 조선중앙기독교청년회(中央基督) 총무로잇는 구자옥(具滋玉)외 십수명의 기농과 유력한 동지에게 그뜻을 전하고 찬성하야 결사조직을 쾌히 승낙하엿스므로써 그사이에 누차 조직준비위원회를 개최하고 드디어 대정십사년 삼월이십삼일에 창립총회를 열고 결사의 완전한조직을 하게되엿다 그조직과 운동방법은좌와 가튼것은매우교묘한것이어서 즉흥업구락부의명칭은 조선독립의 대업을이르키는것을 의미하는것이며 규약도 얼른보기에는 회원의융화친목과 산업부연(産業扶延)을 하기위한 일개상사(商事)단체의것처럼 꾸몃스나 그실상은 그사명과동지회등 동지회원과 운동방침을 표시한것이다 회합은 창립총회로부터 협의에 이르기까지 모두동지의 사택 또는 별장 절간 조선요리집등으로 이리저리 이동식으로 비밀회합을하야 관헌에게발각되지안토록 방지하며 주의하여오든것인데 그결사조직이래 소화 십이년삼월까지에 전후사십회의 비밀회합을 거듭하여 그동안에 사십수명의 유력한동지를획득하고 수천원의 운동자금을모하서 그일부로써 토지를 사드린후 그수익금을 자금에충당하여 왓슬뿐외라 한편또전기한원기독교유력간부 모(某)와및 모 사립학교부교장의 양명은대정십사년칠월미령(米領)하와이에서 개최된기독교제일회태평양회의(太平洋會議)에 조선대표로출석하엿슬때에 동지회(同志會)수령이승만(李承晩)에게 흥업구락부조직의 경과를 보고하는외에 그후 여러번에걸처 동지들이기독교회관은화사시찰등으로 도미(渡米)하는 기회를이용해서그에게 지령하여 직접동지회의 연락을취하야 국외및조선내에잇서서의 운동정세를 교환하여써 제국이 국제적위국에 봉착하는 기회를타서 내외에서 서로호응하야 일거에 야망을달성할 작정으로 시기가오기를 기다리면서 여러가지로 모책해왓든것인데 이번에 그일당의 검거에의하야 그모책을 뚜렷이알게된것은 다행으로생각하는바이다 도라보건대 일한합병후 삼십년을지난오늘 더욱이 일억국민이 거국일심일체가 되여가지고 국난타개에 매진하지안흐면 아니될 국가비상시에 아직도 국체와 위반되는 이가튼 부정단체가 존재해 엿섯다는 것은 심히 유감된일이다 그러나 이번 검거된 자가운데에도 조선내상류계급에 속한자가 삼십여명에달하고 그중에는 기독교 장로 목사 교원기타의유력자가 잇슬뿐아니라 이들은 사건에직접의 관계자는 아니라하고는잇지만 그 지나사변이후의 외(外)는 국제정세의 급격한변화와 내(內)는국민의국체의식의강화에따러 더구나 팽창히 이러나는내선일체의 풍조와 밋당국의사찰취조의 엄중함등 환경의불리에 감하야 형세를관망중에 드디어 검거되게된것이여서 각관계자들은 모두가 자기들의 범한 사건에 대해서 심중취조를 바든이래 그죄책의 가볍지안흠을 통감하고 오로지 전비(前非)를 뉘우치고 금후는 과거의 유상(謬想)을 마음속으로부터 청산하는동시에 일의전심황국신민인 본분에 매진할것을 서약하는등 개전의정이 현저한것이잇슴이 인정되엇스므로 검사당국의지휘를바더 사건만은 금삼일 치안유지법과 제령제칠호위반(制令第七號違反)으로서 검사국에송치하엿던바 동일관계자는 각각 기소유예처분에 부치어 금후의 동향을 감시키로 된터이다 그러고 관계자일동의 이름으로써 흥업구락부 해산에대하야 아래와가튼 성명을 한바잇섯다

三橋警務局長談

京城在住一部朝鮮人有識者層中心으로 企圖한 今回事件의 擧發은 別途今日京城道警察部로부터 發表한바와如하거니와 警務當局에서는旣往의 朝鮮의狀況에 鑑하야 一部人士에 依한 不穩企圖이 伏在하고잇슴것은 미리 豫想할수잇섯다 然이나 本件이 現下와如한 皇國의 非常重大時局에잇서서 더욱이 半島民衆이 皇國臣民인 至誠의 發揚에 全努力을 다하고 잇는때에 發覺된것은 實로 遺憾에不堪하는바이다 然이나 警務當局으로서는 적어도 不逞의 企圖를 探知한以上은 何時如何한 境遇에도 이를 徹底的으로 糾明하야 其全貌를 把握함이 其本來의任務이고 또 이리하야서 治安確保의 重責을다할수잇는것이다 余는 今回의 事件에 對하야 最初의 報告를 들은때 이는 大端困難한 問題이다 어떠케해서든지 千載一遇의 好機에서 根底的으로 이러不快한暗雲을 一掃하지안흐면 안될것을 기괴決意하엿다 余의 經驗에 잇서서도 今回의事件만큼 一種말할수업는 感慨裡에 終始한것은업다 그리고 此事件의 內容을 仔細히 檢討하건대 事件의 中心人物은 모두 有識指導階級의人物인 關係上 其思想的根底는 相當히 깁고 且 根强한것이 잇는것 가터 指導階級者中에 最近까지 이러한 思想이 殘存하고 잇섯던 事實은 一面 實로 遺憾으로 生覺하는同時에 이런 指導階級의 思想이 一般大衆에 끼치는 影響을 생각할때 참으로 寒心不耐이다。이런事實은 現下 朝鮮에서 擧國一致의 體制下에 愛國的 熱誠의 湧溢을 보고 또朝鮮敎育令改正 陸軍特別志願兵制度의 發布 內地渡航制度의 改善等 內鮮一體의 實이 着着具現되고 잇는 現狀과 對比할時 假令 極小部分의 分子라고 할지라도 이런 反國家的 犯行을 敢行한 事는 皇國臣民의 本分에 反하고 非國民的의所爲로서 其罪는斷然 許할수업는바이며 徹底的으로 그剔抉芟除를 하지안흐면안된다고 생각한다 그러나 돌려생각하여보건데 本事件關係者中一部의者는 이미 支那事變以後今次聖戰의 意義를理解하고 崇高한 我民族的使命에 自覺하야 銃後의 國民精神運動에 率先參加하고잇는者도잇고又 其他의者도 今次의 檢擧에依하야 모두가過去의 自己行動을 悔悟하고 進하야 그心境을 披瀝하야 皇國臣民으로서 忠誠을 奮하야써 罪를 天下에謝하고저 하는等 改悛의情顯著한것을 認定하는것으로 旣往의 罪科는 勿論天人할게 相容할수업는것이나 時局에照하야 嚴罰에 處하는것보다 時局이 時局이니만치 此等多數의有識의人士를 社會的으로 埋葬하야버리지안코 銃後活動에 그 自發的協力을 하게하야 忠良한 帝國臣民으로서 更生시키는것이 各般의 情勢로보아 가장適切安當한措置라고 信하므로 警務當局에서도 事件의 取扱에 關하야는 特히留意하야 將來의 事件關係者의 更生과活躍을 切實히 希望하고잇섯든바 多幸히 司法當局에서도 叙上과如한 見地에서 寬大한處分에 나오것은 警務當局으로서도 實로 同感으로생각한다 이제 我帝國은 不動의 國是에基하야 擧國一致乾坤一擲의 聖戰을 繼續하고잇는바임으로 今次의 事件關係者는 雨後地固의

聲明書

我等은 일찌기 民族自決主義의 理想에 共鳴하야 同志會의 延長으로 興業俱樂部를 組織하고 活動하야 오든바 滿洲事變以來 內外의 諸情勢에 비추어 從來懷抱하여오던 主義主張의 誤謬를 認定하고 참으로 皇國日本의 國民인 信念下에 興業俱樂部를 解散하야 我等의 去就와 動向을 明白히함과 同時에 我等의 抱持할理想과 主張과를 여기에 披瀝하려고하는바이다

現下內外情勢의 急激한 變轉과 我日本의 劃期的躍進發展과는 我等朝鮮民衆으로하야금 새로운 覺醒下에 將來의 發展을 約束치 아니치못하게 이르럿다

我等은 從來『民族自決主義』의 觀念에 拘泥되어 單只『民族自決』만을 夢想하야왓스나 이는 全혀 內鮮兩族의 文化史的 新使命을 認識하지못한 結果에 不外하다

特히 最近數年來의 朝鮮統治上에 나타난바 飛躍的現象 그中에서도 南總督의 內鮮一體의 政策은 半島民衆에게 寄하고잇는 同胞的信賴와 新日本의 國家的大理想과를 强調하는바 革新的機運을 釀成한者로 我等의抱懷한 一切의 疑惧와不安과를 一掃하야버렷다

方今東亞諸民族의 指導者로서 皇道의宣揚을 理想하는바 新東亞建設의 歷史的使命을 達成하려고 奮鬪하고잇는 皇國日本의光榮잇는 態度는 朝鮮의民衆으로하야금『新日本精民』에 有力한 一員이되게하려는 劃時的 諸現象에 비추어 從來의 所謂 民族自決思想은 東亞發展의 新方向을 無視하는者 이라는것을 도한 認識할수잇섯다 如斯하야 朝鮮民衆의 利害休戚은 今日本全體의 그것에 合致하고 躍進日本의 前途도 亦是朝鮮民衆을 排除하는者가아니고 特히 內鮮兩族의 一源同根인에 想到하야는 完全한一民族으로서 一元化한 人類社會의 發展과 新東亞建設의 偉業을 期할者이다

바야흐로 我等은 從來抱懷한 民族自決의 迷妄을 淸算하고 內鮮一體의 使命을 具現케하는것이 朝鮮民衆의 唯一한 進路임을 認識하야써 新日本建設의 大國民的矜持와 抱負下에 그所與의 任務를 遂行하는것이 朝鮮民衆의 將來幸福과 發展과를 約束하는者임을 確信하고 玆에 興業俱樂部를 解散하는것이다

目下支那事變은 日本의 大國家的使命即新東亞建設의 目的을 達成하려고하는 聖戰이매 我等은 如何한 犧牲도不辭하고 光輝잇는 皇國日本의 臣民으로서의 榮譽와 責任과를 痛感하고 八紘一宇의 道義的結合으로써 自奮努力할것을 誠心으로 誓約하는바이다

다음에 興業俱樂部의 解散에 臨하야 我等은 其活動資金으로 今日까지 蓄積한金二千四百圓을 京城西大門警察署에 依賴하야 國防費의 一助로 삼가獻納하기로한다

昭和十三年九月三日

興業俱樂部員一同

哀傷의異國

白系碧眼女人 寢室에서自殺

男便의薄情을원망고레

삼일아침아홉시경 선선한가을 숨길이 애상척코자저드는 서대문정(西大門町)이정목 칠십번지 백계노서아사람 안나·에미리코프(四八)라는여자는 침실에서목을매고 자살해버리엇다 그는 지금으로부터 이십년전 노서아가 혁명되자 남편 에미리코프와함께망명 조선에드러와서 양복점을 경영하면서 이국한울미테서 남편만을밋고 살아오던중 아리답던모습도 나이만허지자 주름살이 잡히게되니 남편은 금년봄부터 어떤이국여자와 사랑을 맷게되고 나날이애정은 차듸해젓다 면번이나 남편의 마음을 돌려보라고 애썻스나 실패하고 이일밤에도 늣게도라온 남편과언쟁을 한끄테 그는 그만이것을 비관하고 죽엄의길을 밟게 된것이라한다

失戀青年鐵道自殺

【慶南支社發】 지난이일오전다섯시경 부산부범일정(凡一町)철도선로에서 철도자살을한 청년이 잇스므로 북부산경찰서에서 조사한결과 그자살한청년은 부내 좌천정(佐川町)팔구번지 사는 조선방직회사직공 유해근(柳海根)(二〇)으로 금년봄부터 그부근 음식점작부 조옥순(趙玉順)(二〇)에게 마음을 두어 수일전에 자기의마음을 말하얏더바 조옥순은 당신과가튼사람은 실타고 거절하얏스므로 그것을비관한나머지 그와가티 자살을하얏것이라고한다

北鮮線續續復舊

十日까지全部開通豫定

【鐵道局發表】 삼일철도국에 도착된보에의하면 수해로 불통중이던 북선선(北鮮線)과 한주철도구간은 차차복구되어가는 그상황은이러하다 ▲북선선=창평(蒼坪) 전거리(全巨里)사이는 지난 일일부터 도보연락을 개시하엿는데 도보거리가 약오백미돌이며 걸리는시간은 약네시간오십분가량이라한다 험한 산을 넘게도 되기때문에 부녀들은 도보하기곤란한 형편인데 오는팔일에는복구개통될예정이다 ▲또 종성(鍾城)동관(潼關)사이는 오는오일에 개통될예정이며 ▲남양(南陽)풍리(豊利)사이는 이일에 개통되엿고 ▲풍인(豊仁)황파(黃坡)사이는 사일에 개통될예정이다 ▲충국선이 팔도하(八道河)동성용(東盛湧)사이는 일일부터 도보연락을 하고잇는데 오는오일에 개통될 예정이며 ▲남양(南陽)도문(圖們)사이는 이일부터 개통되엿다 ▲도문 마반산(磨盤山)사이는 약한달가량걸려야 복구될모양이며 ▲삼도구(三道溝) 묘령(卯嶺)사이는 오는십일에 개통될예정이다

救急"白"自動車

六日부터府內에떠뷴

교통사고 화재기타 어가지의 재난이이러낫슬경우 중상을 입은부상자들을 시각을다투어서 병원에 운반할수 잇도록 경성교통안전협회에서는 미리부터 구급 자동차 한대를 구입코저 준비중이엇든바 삼일준비가 완성되어 육천여원이나 들인 중상이명 경상사명 수용의설비잇는 구급자동차한대를 구입하엿슴으로 이것을 경성소방서에주어 운전케하엿다 (사진은 구급자동차와 배호)

北朝鮮水害義捐金

朝鮮社會事業協會取扱

▲五〇〇圓〇〇朝鮮日報社 ▲二二一、四〇朝鮮日報社員、從業員一同 ▲一、〇〇〇、〇〇京城日報社 ▲二三、五〇神奈川縣內鮮協會小田原方面地區分會 ▲一〇、〇〇東京市麻布區六本木町 西野 ▲一〇、〇〇全州府花園町佐竹昌宜 ▲二三、〇〇神戶市林田區韓鳳同上會 ▲一〇〇、〇〇京城府東四軒町柴菱義 ▲二、〇〇〇、〇〇朝鮮日報社取扱 趙炳甲 ▲二〇〇、〇〇同 趙寶燮 ▲一〇〇、〇〇同 尹敎奭 ▲一五、六〇同 兄弟酒店、同店員一同 ▲二〇〇、〇〇同 京城府三角町金鍾泳 ▲一七、五〇同 湖東自動車部、同部員一同 ▲一〇〇、〇〇同 朴泳季 ▲一、〇〇〇、〇〇同 大同鑛業會社李鍾萬 ▲一五、〇〇同 京城府松月町金應洙 ▲一〇、〇〇同 同鍾路三丁目世洋行 ▲五〇、〇〇同 同竹添町洪在獻 ▲三〇、〇〇同 同司諫町元鼎碧 ▲五〇、〇〇同 同觀水町方夏容 ▲二三、三〇同 同吉井工場朝鮮人職工一同 ▲二〇〇、〇〇同 同明月館 ▲一〇、一〇同 神崎鐵工所職員一同外三件 ▲一〇〇、〇〇京城日報社取扱 島居商事株式會社 ▲五〇、〇〇同 京城府南大門通中西四郎 ▲計五、八一六、四〇

…되엿스며 따라서四日에는 午前…하기로되엿다한다

實業野球延期

今三日에擧行할豫定이던 各實業野球는 降雨로因하야 다음파가티 延期되엿다

▲京城實業野球聯盟主催의秋期리-그第一日의 府廳對遞信戰은 六日午後四時부터 鐵道對殖銀戰은 七日午後四時부터 各各京城球場에서 擧行하기로 延期되엿다

▲小學校敎員庭球大會는 中止되엇다

스포-츠

全日本陸上豫選 明日로延期

第十五回朝鮮陸上競技協會主催의 全日本陸上競技選手權大會 第一日은 三日午後三時부터 京城運動場에서 擧行할豫定이던바 어제降雨가甚하야 不得已 明四日로延期하는同時에 하

放送

第二放送 ▲午後六時 가정과 지音樂會 ▲六時二五分 어린이新聞 ▲六時三〇分 趣味講演 ▲七時三〇分 演藝講演 ▲八時 南道歌謠 ▲八時三〇分 古談申濟道 ▲九時 歌詞 ▲一〇時一〇分 國語講座

第一放送 ▲午後六時 (東)童謠 ▲六時二六分 (續)鄕土話 ▲七時三〇分 (東)歌謠 ▲七時四〇分 (東)講演 ▲八時 (東)浪花節 ▲八時二〇分 (限)鄕土演藝 ▲八時四五分 (城)歌謠와管絃樂 ▲九時一五分 (東)民謠

色鉛筆

경성의 흥행자가 사변전보다 오히려 경기가 조하지고잇다는사실이 얼른생각하면 의외란느낌을 갓게도하지만여기에는 여러가지 이유가잇슬것이다 ◆때가비상시이라 한푼돈을 애끼게될세라하고 극장이나영화관을 찾는대중을 백안시(白眼視)하는경향이 우국지사도는세상에 ◆어쩌생각하면 일반의시국인식이 오락과취미생활에도 강렬한 영향을주어 사변전보다는 흥행계의 성적이못하리라 예상함이 괴상적관찰은 지낫지도못하리라는 ◆이것은 그야말로 현실에대한 인식이부족한 것으로 박게볼수업는것이、대중은 언제나대중 갑자게구할수잇는 그들의 오락과취미를 단순하게 내던질수업는곳에 그들의 약점이 잇다고할가 ◆한이 비상시의 긴장이라하지만 긴장이 질식을 목표로 하지안는한 이러한데까지 국가의 견제가 빼친다는것은 너무나 소극적인느낌을주는바에야 ◆그럼으로해서 비상시국을 웨치는 오늘에도 극장과 영화판은"적은비용"이라는데 "장점"을갓고 더욱더욱 대중에게"애밀"하는 매력을 갓고잇는것이다

天氣豫報

概況 朝鮮의 氣壓配置는不安定하야 低氣壓은 黃海南部 支那沿岸滿洲西部에잇서 北東國境部는 氣壓이 高다 颱風은 秋父島南西海上에 잇고 高氣壓은 本部東海上에 擴大되여 잇다 半島中部는 雨 其他는 曇 滿洲는 大體로 개이엇스나 南滿洲는 흐리고 內地는 雨 또는 曇 東京付近은 雨

豫報 今夜는 흐리고 時時雨

明日도同

昨日最高	三〇、六
同 最低	二二、六
三日朝最低	一八、三
同 正午	二二、四

外塗內治藥

アンチフラミン

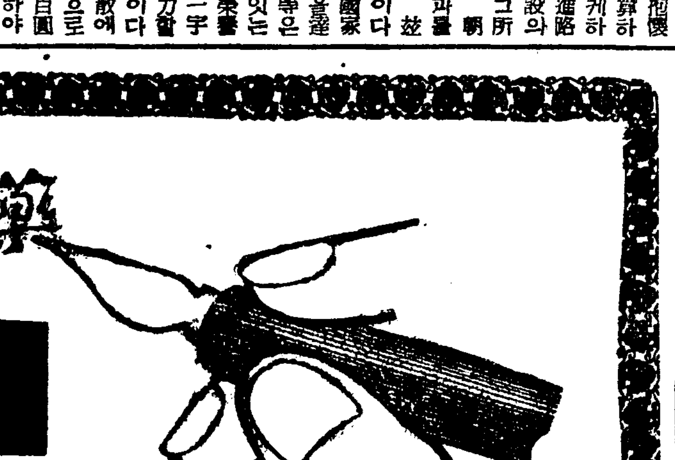

本劑는 肺炎·感冒·氣管支炎·咽喉炎等各種炎症뿐아니라 神經痛·胸痛·肩胛痛·腰痛等에도 卓効가잇는 外塗內治(겻트로발러內治하는)藥으로서近日가티氣候가 不調할때에는 더욱 어느家庭에나 常備해야될藥입니다。

또는 普通巴布劑와달러 有効成分이 곳患部에 滲透되여 消炎作用을하는同時에 神經을刺戟하는 老廢毒素를 除去하고 血行을 잘되게하여 鬱血을업게하는 作用이 優秀하므로 婦女의月經痛에도 下腹部에바르면 疼痛을停止하고 行經을 順調롭게하는까닭에 各病院은勿論 一般家庭에서도 널리 使用합니다。

適應症

肺炎·感冒·肋膜炎·류이마치스·扁桃腺炎·氣管枝炎·關節炎·神經痛·打撲傷·乳房炎·月經痛等

包裝 20瓦 60瓦

發賣元 株式會社 柳韓洋行

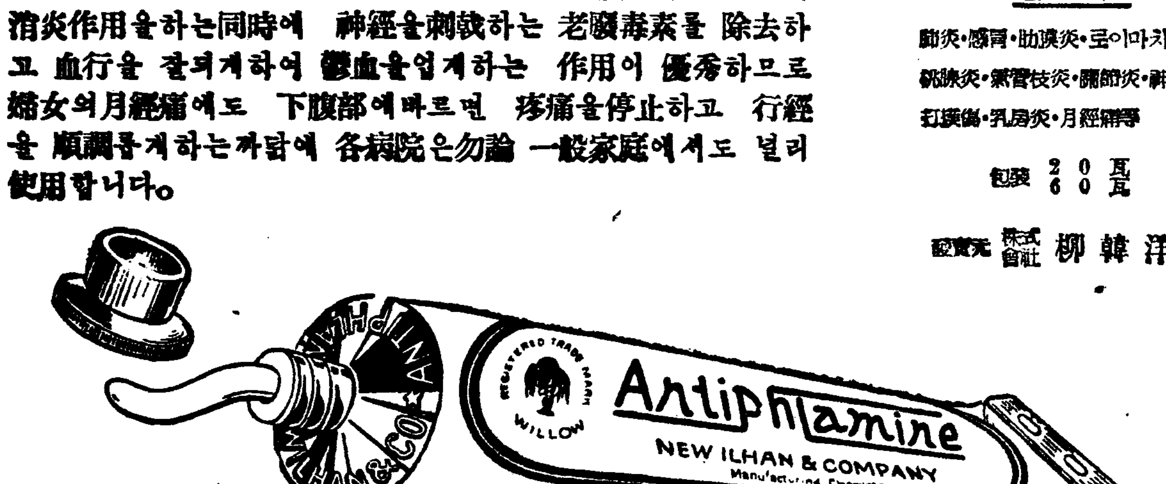

哈爾濱支局移轉

今般左記와如히移轉하엿사옵기에 ...

位置 斜紋五道街一〇八

電話 六八七一番

新學期 京城中等學院生徒募集

(規則書要求實三錢切手)

土木科 夜間部 補缺生募集

一、入學資格 普通學校卒業及中等學校一年修了以上學力所有者

一、募集人員 若干名

一、手續期限 九月九日까지

九月十日午後七時 京城 工科學院內

神經痛 早마치스에 ネヴロシン

코병잇는분에게

ドクトル湊謙治先生世界的發明의

自宅療法 無代進呈

코가 맥히고 쑤시고 흉한냄새가나며 코속이마르고 붓고 눈두통이나며 呼吸에困難을 늣기고 記憶力이 납버지는 湊謙治博士가 발명하신 최신치료법으로 根治식혀주시는 것은 勿論이어니와 코가 납부면 自然頭腦가 납버지는 危險하게되니 速히 곳쳐주시기를 바랍니다。 무서운 蓄膿症 肥厚性鼻炎 鼻茸等으로 手術을하여도 낫지안는분도 悲觀하시지말고 自宅에서 누구라도 自己손으로 손쉽게 治療할수있는 最後의療法을 實行하여보십시요 申込하시면 湊謙治博士의『鼻病과그治療法』이라는 순조선말로된 親切한自宅療法書를 누구에게라도 無代進呈하오니 지금곳 東京市日本橋區吳服町三ノ七湊製藥東京營業所에 書로申込하시요。

蓄膿性鼻炎의切開手術

開業紀念品進贈

バーミードリ

써-비쓰滿點

高級社交場

鍾路二ノメ七〇(오케跡)

電話(光)二〇七〇

外科 肛門病科

八院室全部使房 스팀設備

京城府樂園町一三五

醫學博士 朴昌薰

電光(二)四五二

包莖手術每日施行

開運의好機는只今!

名觀相家

聖龍先生의判斷은如神

京城相學院長 聖龍先生은科學的판상학의大家로서 만흔 士들의관상을보고 大好評을밧는 판상계의 권위자입니다 사업가 名 前途方 針에對하야 허매는분、適業을選擇하고大成功을바라는분、幸福한結 婚을바라는분、夫婦間의서로煩 悶하는분、株式、期米、鑛山業 으로큰利益을보나、損害를당하 나를알랴는분、其他、당년신수 平生의길흉、訴訟의勝敗等어떠 한問題든지 聖龍先生은 明確하 게親切히判斷하며開業成功의길 今時에 觀相보시고 옥길하

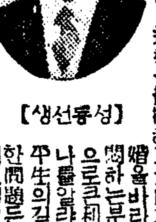

【생선룡성】

善보여주는關係로보람잇고갑잇는判斷입니다 수가티운로운이되시요 料金은實費觀相壹圓이오

◇京城太平通二丁目三〇六(南大門과大漢門의中間電車通)

京城相學院

◇地方에게신분은생년월일과 要件을자세히적으시고료금을寄送하시 면곳자세히회답해드립니다 (사진잇스면더욱명확함)

昭和의常識

支那人은거북을질허하므로 對支輸出에龜印等은注意를要

酷暑로부터初秋에 銃後의活動에 一日로노치못할

俄然! 大好評!!

仁丹에 添附進呈의

防共·体育新容器

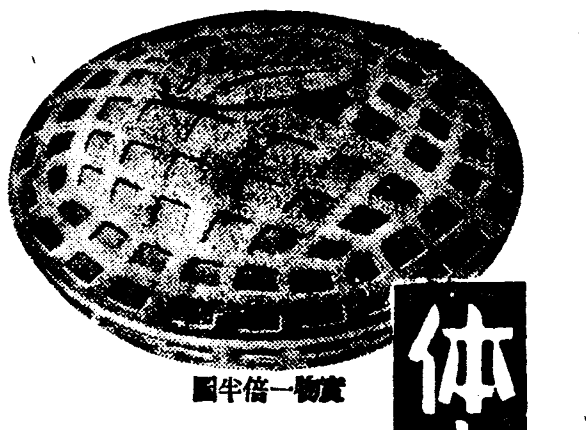

實物一倍半圖

實物一倍半圖

防共容器

嚴然한『防共』의 國是를 一日이라도 腦裡에서 떠나지안토록하는 時局認識의 容器

크로ー므의 世界地圖가 燦然히 빗나는 優美함……

体育容器

勤勞에、活動에、體力이야말로 모든 根本인것을 가르키는 國策 協援의 容器

크로ー므의 線에 美麗한 光彩를 配한 鮮麗함……

언느거나 銀粒仁丹五十錢에 添附進呈

本舖 森下仁丹株式會社

慢性 急性 淋疾에 ネオヂリン

定價 一圓·二圓·三圓·五圓·十圓 各地有名藥店에잇다

攝生法

一、淋疾에걸리시면은患部를만진손은그當場에비누로洗滌하고決斷코눈을부비지안토록注意해야한다

二、酒類를一切禁할것은勿論炭酸瓦斯의飮料도禁해야한다

三、食物은淡白하고 消化잘되는流動飮料를먹어야한다

四、淋病에第一効果잇는ネオヂリン을連續服用할일

製造元 山本回生堂製藥所

朝鮮總代理店 京城府本町四丁目 株式會社 木村藥房

賣店은安心하고法求할수잇는藥品賣藥卸問屋이다

振替京城四五九七番 長話本局二七五〇·二一七九三番 私書函京城四五九番

M1363

虫退治 マクニン

먹기쉽고·잘듣고·害가업다

健康이다! 健康이다! 驅虫가든건 第一로

株式會社 藤澤友吉商店 大阪市東區道修町

담배피는이의 スモカ齒磨

스모카는主로 喫煙家의齒磨입니다 그러서 스모카를쓰시면 齒牙의검은진이 곳떠러지게됩니다 그리고喫煙家가 아닌사람도 누구의齒牙에나 純白한光澤을나게합니다 스모카는 過度의喫煙에서 생기는입안이 해진데? 냄새? 食慾不振? 그것을防止하야口腔을恒常爽快한狀態에둡니다 스모카의粉末에는 그原料를適當하게配合하엿습니다 그것은가루의 飛散을 막지못하는것 입니다 一人一個의 用量은約一個月強、어以上의消費는 低廉을지지다

煙草店에有함十五錢

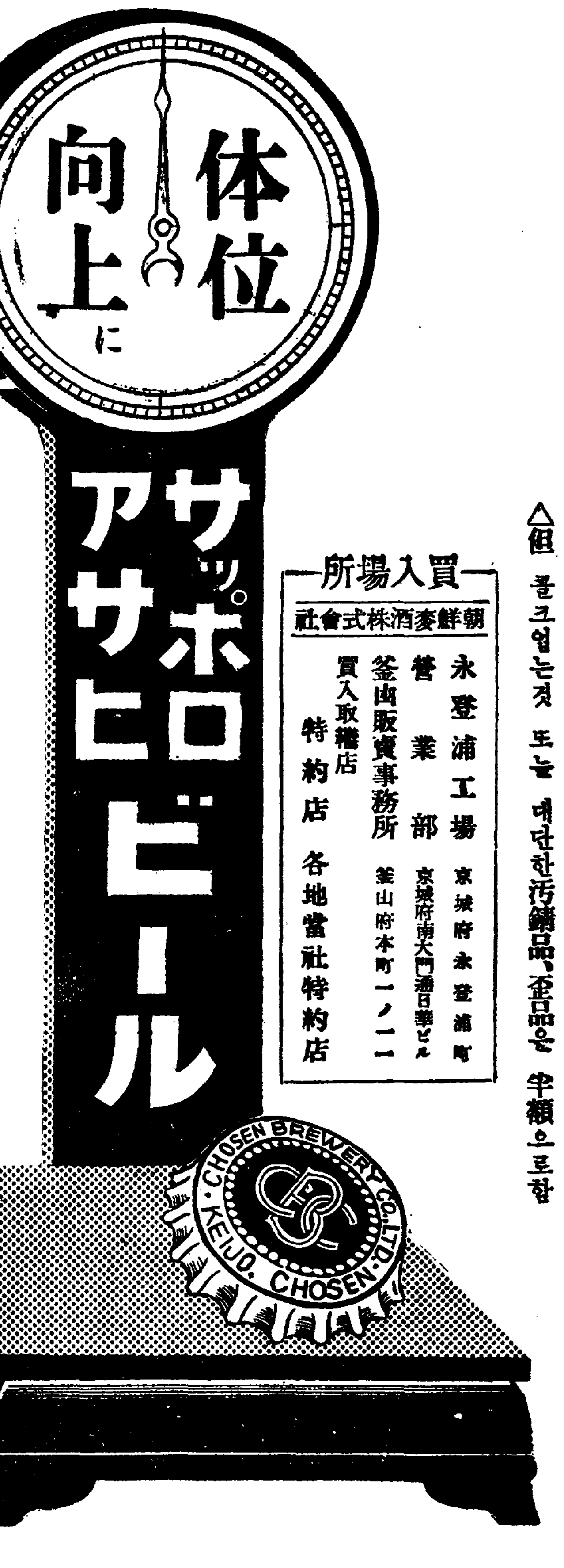

삿뽀로·아사히비ー루에는麥芽糖、蛋白質、야미노酸、燐酸、鹽等 人體에 必要한成分이 썩 吸收되게 容易하게 드러잇습니다

最高級 淸涼飮料 リボンシトロン 三ツ矢サイダー

資源愛護를爲하야

비ー루와 시토론의 사이다의 마개를 拾個 壹錢씩에 사드립니다

△但 쓸크업는것 또는 대단한汚鏽品、歪品은 半額으로함

買入場所

朝鮮麥酒株式會社

永登浦工場 京城府永登浦町

營業部 京城府南大門通日華ビル

釜山販賣事務所 釜山府本町一ノ一

買入取扱店

特約店 各地當社特約店

チBA-4

朝鮮麥酒株式會社

本報咸南支社 咸興府大和町三丁目六 電話一一四三番

劇團靑春座公演 ▲九月三日밤부터 林仙圭作 「산 송 장」 四幕五場

아! 費여운마을에서사랑하든 ...

南宮春作 「이런수도잇나요」 一幕

▲特別續告▶ 九月三、四、五日(晝夜二回上映) 納凉名畫鑑賞大會 奉仕料金…十錢均一…於…府民館

上映名畫 (1) かりそめの幸福 (2) 熱風(AMOK) (3) 良人の貞操

◇부듸鑑賞의好機를놋치지 으소서!

東洋劇場

劇團演劇號第四週 九月三日낮부터晝夜 連日超滿員鄕續 料金 余舖 三〇전均一

上演種目 ○故差曙峰作 二重連鎖劇 暴風前夜 十二幕十八場

잇지못할가지가지첫사랑의단꿈恨만흔末錄을가슴에파뭇고그러나사랑하는그女子의얼굴이단한번이라도보구시퍼자저간곳은무서운惡黨들의巢窟이엿다……怨恨과憤慨에싸인鐵血男兒의暴風가튼수먹은된다!乞鑑賞……

○二重連鎖大바ー라에티 二十景

流行歌、民謠、漫謠、스케치 단쎈스(李鍾哲、宋秋蓮)

連日暴風的大人氣集中 問題의少女五歲天才歌姬 金吉子孃出演

次週豫告 六日낮부터 二重連鎖劇 上海街의秘密 一幕十二場

團成社 電光二四九二番

멜스방과혁대는 어느편이위생적일까

남아페실례요비위생적인멜스방

빤드(革帶)가 조흐냐? 차스펜드(멜방)이 조흐냐하는것은 양복을입는 남성사이에 대단히 문제가됩니다。쓰봉이 아래로 흘너내려지 안는데는 차라리 『차쓰펜다ー』(멜방)가 조흐나 모양으로 볼때는 죽기를업지안는 여름엔 와이샤쓰우에 멜방이 그대로 내뵈이는것은 대단히 보기 숭업습니다 서양사람은 남의아페서 어멜방을 내보이는것을 아조실례라고합니다。미관상으로는 엇지됏든 위생적으로 볼때 어느것이 나흐냐하는것을생각해 보겟습니다

차스펜다ー 즉멜방은 연한엽밟을주어서 그다지조치못합니다 독일어떤 학자는 페첨(肺尖)부근을 늘상누르는까닭에 호흡기를 약하게한다고 멜방을 쓰지안는것이 조타고햇습니다。

그다지 큰해가업다고 하더라도 억개가 무겁고 정신적으로 불유쾌한것은 사실입니다。

더구나 울혈이되기쉬운고 근육이 구더지기쉬운 중년이후의사람이나 아직다자라지 안은 나이어린사람은 어멜방때문에 밧는 영향이 만흔것입니다。

그러므로 멜방을 쓰더라도 가는것보다 뭉직한것이비교적해가덜한데 그것은 팡어뎌으면 그만지 압력이호려저서 어떤한부분에만 모히지 안는까닭입니다。그리고 엑쓰자로 된것보다편행으로 된것이덜탈답니다。

× ×

빤드즉그냥 가죽허리띠는 어떠나하면 배의운동을 방해하도록 꼭졸나매는것은 해롭지만 허리띠우에도 논것은 아모런 해도업을뿐 아니라 아래배에 힘을주기 때문에 그러면 정신도 상쾌해지는것입니다。그러므로 결국멜방보다는 가죽띠가 위생적인 것입니다

열살너머스면 동화는자미업서해

감격과발분을주는위인전

전기와강담은구별합시다

아이들의나이가 열살이내로면 심신의발달에따라 자존심과 명예심이 노파저서 영웅숭배의감격이 현저하게 노파집니다 동서양을 물론하고 전세게의아이들이 열살전후가되면 단순한동화로는 만족지안코 위인의전기를 읽기조와합니다。

일본의아이들이 가장숭배하며 그전기를 만히읽는점으로 보아 그차례를보면

내목대장(乃木大將)、동향대장(東鄕大將)、남정성(楠正成)、서향융성(西鄕隆盛)、풍신수길(豊臣秀吉)、원의경(源義經)、링컨、나폴레온、야구영세(野口英世)、망뢰중좌(廣瀨中佐)이러합니다

이중의대부분이 일본이자랑하는 무사들이것이주목됩니다。그와류가달라 의사로야구영세박사가 끼인것은 십세전후의아이들보다도 십사오세의 아이들에게 매우 존경밧는경향이 보입니다 아주어려서는 누구나 먼저 장한군인이 되구십지만 나이가드러차 개성이 발달되면서부터는 자기는꿈이 군인깜이 아니니까의사가되겟다 또는 화가가되겟다하는등 여러가지의 희망이 생기게됩니다。그러나 가장 초기의막연한 리상은 이런시대에읽고 감격한 영웅전(英雄傳)에 자극된경우가 기초가되어잇서 그것이 청년기에 달하기까지 비상한 영향을 주는것을생각하면 조흔전기를 적당하게아이들에게 읽히는것은 인격융련마시키는데 여간긴요한게아닙니다。

미국아이들은 십세전후에 의례히 『워싱톤』을숭배하며 십삼세로부터 십오세에걸처서는 『링컨』의 전기를 가장만히 읽는다고 합니다 미국서는위인의전기가문학적으로 우수한책이상당히만흔데 미국소년들을 이두위인의전기가 지도한다고 볼수잇습니다。

불란서 에서는 『잔느다ー크』 『나폴레온』의것이읽히우며 영국서는 『엘리사베스』여왕、『넬슨』 『워싱톤』이며독일서는 『힌덴부르크』 『히틀러ー』가 인끼의초점이됩니다

어려한위인의 공통점은 첫째 구차한집에서 생겨난것 둘째 어버이 특히어머니의감화가 위대한것 셋째 독서 특히영웅전을읽어발분햇든것 넷째 감격발분한시기가 열두서너살쩍이엇든것

이러케들수잇습니다 『링컨』이 베가재는동시집에서 낫어게서 벌린전을읽고 감격해서 발분한 바로그책은 『워싱톤』전기엿다합니다

이러케위인의 발분한것을보면 어린이시대에잇섯는지라 그만나이된아이들이 그전기를읽고 매우감격하는것은 물론이고 위인들의대부분이 구차한집에서 낫다는사실이 구차해서 공부도못하는아이들에게 무한한 감명파발분을주는것입니다

금니대용품으로 어떤것이생겻나

아무래도금니만은못한데 장래로유망한「사기이빨」

금등원을 부르짓는 이때 가장 어려운것은 이를해넣은 사람이 금니를해넣키입니다

일본전국에서 치과의사가 환자에게쓰는금은 일년에 약일천만원어치를 쓴다고 합니다 그런데 지금은 금에대한 극도의 제한이생겻스니 금니는 무엇으로해박을런지 참말 큰문제입니다 그러므로 용품은 금니대신에다른금속을써서 어떻해야겟되엿는데 거기에대해서 일반이알어두지안흐면 안될지식을 말씀하겟습니다。

지금 처럼금이귀하지안흘때보다 벌써 금이 아닌 다른 가짜금니가생겻습니다。그러나 어것은 음식을먹는 기관이요 또는 얼굴의 미와 대단히 관계가잇는고로 금것는것이 제일조왓습니다。

그러면 왜어에는 금을 만히 씨는나하면 첫재 좋은 리화학적(理化學的)으로 내구력(耐久力)이 만코 다른금속에 비해서 도모지 술어들지 안흐며 또는 음식을씹을때 여가맛보랏는맛이 보든됩고 그밧게 여러가지 조건이 금이라야 완전하기때문이엿습니다。

그런데 대용금속은 어떠한니까。요즘여러가지 대용금속이쓰다지 나오는데 그까닭에 치과전문의사들은 어떠한것을 금대신으로 쓸릴까하고 어리둥절해잇습니다。

그러나 대체로 어떠한 금속을 나누면 백색합금(白色合金)파황색합금(黃色合金)의 두가지로난흥수가잇는데 백색합금중에는위트타, 네오푸탁, 왜푸라, 독일푸라치나의 네종이잇는데 이것은 다시 여러가지 일흠으로 불리워가지고 이해와는데 씁니다。

어것들은 그효과가 연구가되어서 어제는 사회적으로해보흔때는지나고 정말화자에게 어가짜금니를해박게된것입니다 그러나 그렇것은 여지할수업서서 음식을 씹을때 금보다 강죽이날부고 더구나 주조(鑄造)가틀가능한점이잇습니다。

다음엔 벨레맨은이에 좋어만는것으로 백색합금으로써는 야고라 이드·트리오라이드의 금속을쓰고 황색합금도 쓰는것이잇습니다。

어것도 몬저와가튼 결점을가지고잇는데 대체로 희박이나는합금(合金)보다 누르빗의합금은 더빨니변해지고 질이나쁩니다。

그런데 사람에따라서는 어가짜금니가 정말금처럼 깨끗하게 빗나는사람이잇는데 이것은 그사람의 침(唾液)이 특별한 성분을 가젓기때문입니다。

또는 이외가튼 가짜금니를해박으면 음식맛이 변해진다고하는데 그것은 남을금속인까닭에 전에녹아서 이것이 미각신경을 자극하는까닭입니다 만약이합금을 잘못쓰면 은독에 해롭입기도쉬운것입니다。

이외가튼 여러가지를 합해서 생각해보면 보건상으로는 금니여상으로가는것이업고 또 아모리 금을제한한다하드래도 전혀 금을못쓰게한다는것은 국민의 보건상문제가 아닐주업습니다。

최근엔 도재(陶材)즉 사기로 구어만들어진니가튼것을 메우는데 이것은 기게도 비차고 만드는데도 대단히 복잡한 손질이걸니는까닭에 얼반적으로 보급되기는 아직도 시일이잇서야할것이며 만약이것이 일반적으로씨우게된다하면 빗갈이 천연색에 갓갑기때문에 금속으로 만든것보다 훨신 아름다울것입니다

지차리우

저는아니에요

이파시간에 선생님께서

『지구가 동글다는것을 누가발견햇던가。자 복남이 한번말해봐』

복남이는 눈을 깜박깜박하면서 찬찬히 일어서더니

『저는아니에요』

(京城사람 장영교)

長篇小說

愚氓 【125】

朴泰遠作 洪祐伯畫

세가지일 (6)

(금순이를 서울로 올려보내자?……)

서울로 올려 보낸다는 말이 대체 무엇을 의미하는것인지알수가 업서 홍서방내외는 의아스러히 근동위의 얼굴만 바라보앗다。

그러나 근동위는 직시 대답을 안하고 혼자 멀거니 미다지 박을바라보며 면번인가 고개를 끄덕어린다。그모양을또 잠깐 홍서방은 바라보다가 생각난도시 아낙을 도라보고

『그럼 저……』

금순이를 데리고 박그로 나가 잇스라 부족한 말을 눈짓으로 보충하고나서

『그년을 서울로 보낸다니요?……』

팔소리도 은근히 근동위의업만 처어다 본다。

『으응……내 생각 가라서는 그애를 그냥 이 촌구석에서 썩게 하는게 애석하오 그러니 서울로 올려보내 대원님을 모시고 잇게하는게 어떨가 해서 하는말이지 인물이 저만치 잘나고 똑똑하니 필연코 대원님의 은총도 지극하실께요。그래 그러고 보면 저의 일신의 영화는 이를것도 업거니와 그애덕에 부모형제가 모두 남보다 뛰여나게 부귀는 혼자 차지하게될 모양이니 참말 그보다 더조흔 일이 어디잇겟소?』

『네ー。그럼 금순이년을 봉부로 올려 보내서?……』

『응。대원님을 모시고 잇게햇스면 조켓다는 말인데……허기야 내 요량이지 대원님께서 과연 그러케 특별나신 은총을 나리서저 그애를 좌우에 용납하실지 그것은 꼭 장담 못하겟소마는 그래도그애가 그만침 인물이 잘생기고 영리하니까 내가 올리가서 잘 말씀 드리면 될듯은 하오。』

『저ー. 황송하옵니다마는 대원님을 모시고 잇다면……』

그럼 어떠케 천이라도 살은다는 그말이나고 런노코 물어보고시픈것을 감히 그러지는못하고 홍서방이 말끄를 못맺고 근동위의 눈치만살피는것을 그러나 그는 그말에는 대답을안하고

『권조선에 뭘치 잇는 수천명 궁녀들로서 인물 잘생긴 딸 둔 사람이 어찌 한둘이겟스며 부귀영화 바라지 안는이가 어디 잇겟소? 허지만 그런 한 복력을 어디 저마다 타고 낫소? 그래 뭐라 온은』

히 은동을도 만히를 하지만 게게히 실패로구든 근동위는 잠깐 말을끈코 다시 술잔을 기우리고 안주를집고 다음에 적게 짜근 아래대 수염을 도하번 쓰다듬고 그떠고나서야 말을 이어

『허지만 금순이가 그애는 위선 나보기에 그만큼 아이가 진실하고 똑똑하니 내가 데원님께 말씀만 잘 드리면일이 될것 갓소 그러니 되고만 보면、수천명 교도중에도 그 지위라든、권세라든、누가 능히 따르겟소? 생각을 해볼것도 업는 일이지……』

『네ー。네ー。』

홍서방은 얼빠진 사람 가티 연해 눈만 꿈벅어리며、

『허지만 자식이원체 배운게업고、어리고 해놔서……、선생님께서는 그처럼 말씀을 해주시지만서도、대원님께서 어떠케 보실른지요。참말 은총을 나려주신다면、어유、참말씀이지 세상에서 그우에 무얼 또 바라겟습니까마는……

그저 촌구석에서 막길러내인 자식이 돼와서 매의범절이며……』

홍서방이 말을 채 맷기도전에、근동위는

『허、허、허……』

하고 위선 한자례 웃고나서、

『무어 그런 염려까지는 할께 업는게고、하여튼 일은되도록 하여 봅시다그려。물론 이런 조흔일에 안에서도 반대하실 까닭은 업스실줄 알지만、그래도 일이그러치안흐니、한번 내외분이 조용히 의론이라도 하여보고…』

그러나 근동위의 말이 채끗나기전에 여태 창뒤에서 그들의 말을 엿듯고 잇던 장씨가 분주히 방으로 들어오며말하엿다。

『어유 무식한 촌계집이 무얼 알겟습니까? 어려운 저이를 위해서 하여주실라구……그저 저이 가튼것들을 그처럼이나 사랑하시고 그러케까지 혜주시다니 그저 황감하여이예요 참말 황감하옵지요 어유 어 온덕을 참말 무엇으로 다갑나요?』

근동위는 눈을 가늘게 뜨고 그의 말을 듯다가 만족한 웃음을 웃고 말하엿다。

『만약 떠나기 대원님의 은총만 밧고난다면、주인 내외분의 지위도 세도가 나보다 명당을 위실케요。은혜 갑흘떼 그때 가서、은을 어자라단 말씀이 나와스니 들이지에서 하신 말씀이나 엇지마시기다。하、하、하……』

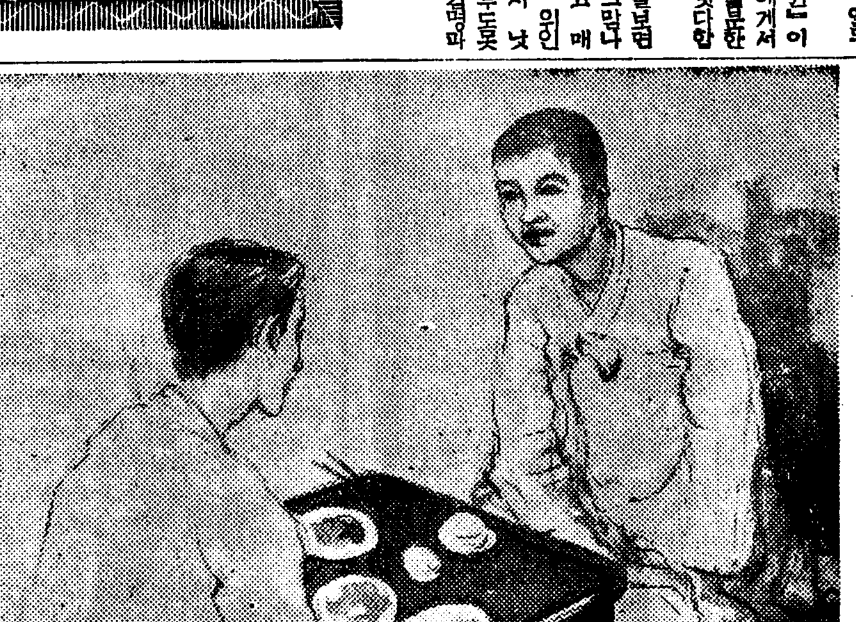

南總督會見記

金文輯

文壇의鬼才金文輯君은南總督을會見하고무엇을말하엿는가? 君은朝鮮文壇을擁護하여고도가지가지朝鮮文化에對해質問하엿다 果然青年文學徒의一言이얼마나大政治家南總督에게울렷는가? 內容을한번읽으라!

漢江에浮沈하는悲戀·愛苦自殺裏面……墨峰山人

高句麗古都國內城巡記……高青

朝光

九月號 定價四十錢 朝鮮日報社出版部發行 振替京城五八七八番

朝光 타임스 無代進呈

病中吟 方應[illegible]讀 李光洙

내故鄕의九月

枸杞子열매만붉은故鄕……蔡萬植
벼이삭익어지는農村의九月……朴魯甲
감나무에단풍드는全南의九月……金允植
나의故鄕과가을……金珖燮

電話隨想……李嫣
江南寸感……洪性翰

長篇小說 帝星台 金東仁(鄭玄雄畫)
短篇小說 무자리 金南天(金熊超畫)
戲曲 다릿목 李曙鄕(鄭玄雄畫)
長篇小說 天下太平春 蔡萬植(金奎澤畫)

九月詩歌
가을바람……金珖燮
낡은우물잇는風景……金鍾漢
재……林學洙

新進音樂家巡禮
피아니스트……金信德孃
쏘프래노……李觀玉孃
테너……金炯魯君

滿洲映畫界의近況……李台雨

避暑地異風景
水泳場의風紀……白鐵
赴戰高原……具本雄
三防과물……盧子泳

熱海探凉……心堂

貞操蹂躪이란무엇인가……蘇完奎

朝鮮語辭典著者 文世榮氏 特派記者

野談 武陵桃園……申鼎言(崔根培畫)

朝鮮의負褓商……車相瓚

고ー고리의生涯와藝術……李雲谷

新刊評
文世榮著朝鮮語辭典(咸大勳)
洪蘭坡著音樂漫筆(崔貞植)
金珖燮著憧憬(毛允淑)

朴龍喆遺稿詩
無題二篇 邂逅
戀愛 안가는時計
人形 타이피스트孃

戰時下의暴利取締令……李健赫
政治의方向……文東彪
第三樞軸運動의擡頭……韓普容
佛國의對支援助……溫樂中

支那語講座……張志暎

五百年京江魚商의秘策……洪善杓

大衆醫學常識
肋膜炎療法
梅毒療法
榮養素에對하야
胃腸病治療法
鼻病炎으로가되지
盲腸炎手術이란
淋疾根治에對하여
便秘에對하야
金吳李金姜朴李張
晟元甲東日昌榮
鎭洙錫益永薰俊麟

銀幕의王者女王에게

MR·솨르르·보아예……毛允淑
MR·윌렴·포웰……李善熙
MR·로버ー트·테일러……金甲順
MISS·다니엘·다류……李孝石
MISS·마르레네·데트리히……安夕影
MISS·시몬느·시몽……李軒求
MISS·디아나·더ー빈……崔永秀

巴里劇壇人의決鬪……一波生

流行歌手映畫女優座談會

人氣流行歌手朴丹馬安玉鏡金仁淑朴響林諸孃과映畫女優金玉鏡이戀愛를論하고結婚觀을論하고舞臺生活의고지等 아조자미잇는이야기를모아노흔좌담 누구나한번보잔코는못배길人氣座談會

智異山探險記

智異山行第三日……(三)

眞鑑의 梵唄傳說

李殷相

六祖의頂相塔은 千古의 疑案이어니와 實로이雙溪寺는 저新羅의 末葉에當하야 [illegible] 眞鑑國師의 創基한바니 當時의文豪 崔致遠이 撰한 眞鑑國師碑가 지금當時의 庭中에서 잇다.

龜趺、碑身、螭首가 具備한데 螭首는 蟠龍이 纏繞하야 篆額上의 寶珠를 이엇고 龜趺는 方形의 地臺속에 노혓는데 龜甲上에는 長方의碑座를 設하야 碑石을 바처잇다.

碑身은 黑色의石材로 되엿는데 碑의 總高는 三、八九米突의大碑로서 [illegible] 一代의 事蹟을記하엿다.

이碑銘을 據하면 [illegible]는俗姓崔氏로 金馬(今益山)사람이니 新羅哀莊王十年(七七四)에 나서 三十一歲에 入唐使의배[illegible] 滄州에이르러 神鑑禪師에게서 心印을바덧다.

形貌가黯然하므로 衆이일러 黑頭陀라하더니 三十七歲에嵩山少林寺에서 同鄕의僧 道義를맛나 가치四方을 參尋하다가 義는먼저 本國으로도라오고 昭는 終南山에드러가 止觀에 머믄지 三年。後에나와 집신을 삼아 旅人에게 布施한지 또三年。五十七歲에야本國에 돌아왓다.

興德王이 그를 迎勞하야 먼저 돌아온 道義와함께 [illegible] 부르더니、처음에 錫을 尙州 露岳長栢寺에 걸매 來學이 四方으로부터 雲集하엿고 어어 智異山으로들어와 花開谷을 차저 三法和尙의 遺基에 堂宇를 세우고 여기 머무니、閔哀王이 [illegible] 諱하엿다。(昭는 [illegible]의 諱라 이를 避하야 照字로 바꿈) 僖康을 大皇龍寺에 [illegible]하고 [illegible]하야 入京케하엿스나 岳立하야 뜻을옴기지 아니하고、[illegible]數年에 淸益의衆이 相隨가 [illegible]라、드디어 奇勝의 地를 [illegible]하야 [illegible]에 [illegible]을 創하고、大唐의 影堂을세우니 師는 大唐의 玄孫이기때문이다.

그가처음에 절을세우고 玉泉寺라하엿스며 文聖王十二年(八五〇)에『萬法皆空、吾將行矣、一心爲本、汝等勉之、無以塔藏形、無以銘記跡』이란말로 門人들에게 [illegible]하고 [illegible]化하니 [illegible] 七十七 [illegible] 憲康王이 [illegible]하야 [illegible]라하고 塔名은 大空靈[illegible]이라 하며 [illegible]으로하여금 [illegible]을 撰述케하엿다 그리고 玉泉寺를 改稱하야 雙溪寺라 稱하니 이것이 雙溪의 [illegible]이엇다.

[illegible]부터 [illegible]에게로、[illegible]에게로 다시 [illegible]에게로、도다시 [illegible]에게로 傳法하야 [illegible]에게로 [illegible]하엿스매 [illegible] 이어와갓고 그로부터 法脈 [illegible]에게로 다시 [illegible] [illegible]系의 자랑스러움이 이가잇는것이다.

名人의뒤가 [illegible]하지아니하고 大鑑의뒤가 [illegible]하지아니하야 오늘날 [illegible]을 보는것은 [illegible]

[illegible] 眞鑑의 [illegible] 梵唄를 [illegible] 老師가잇서 梵唄에 [illegible] 말하기로 나는 [illegible] 그를맛나 [illegible] 請하야 [illegible] 들으려 하엿다. [illegible]文中에 『[illegible]、金玉其聲、[illegible] 飛歸、[illegible] 永於遠地流傳、學者滿堂、[illegible] 不倦、至今東國習魚山之妙者、競如掩鼻効玉泉餘響、豈非以聲聞衆生之化乎』란한것을보면 眞鑑이 梵唄의 [illegible]을알려니와、實로 眞鑑의梵唄도 智異山으로부터 流傳이요、智異山中에서도 이곳玉泉寺(雙溪寺)의眞鑑으로부터 始源이엇스니 이제 이곳에 梵唄老師가잇서 梵唄의 뒤를이음이 조곰도 奇異할것업는일이다.

老師에게 請하야 梵曲을 듯자하매 목소리를이어 울리고 나려는 마디마디가 맑고도그윽하야 眞로 [illegible] 聲者의稱을 들을만하다. 唄匿은 곳梵唄이라 그소리는 반드시 非常音曲이어니요 그속에 깃드려잇고 [illegible]

[illegible] 사람의마음을 [illegible] 노기어 [illegible]하게한다. 過去世에 [illegible] 金鐘을 [illegible]하야 저러한妙音을 어든것인가 法堂안에 合掌하고서 [illegible] 唄音은 黃昏의 山寺에 그윽히 울리고잇섯다.

雙溪의 玉을굴리는 물소리가 저玉寶嶺의 거문고와 眞鑑國師의 梵唄로하여곰 그가티 有名하게한것이오、또 그傳說이 오늘까지傳함이리라.

하조흔 雙溪玉流
흘러어디로 가옵던가
玉寶山 거문고로
한가래 옴기옵고
眞鑑師 魚唄소리로
또한가래 드옵더라。

거문고 고운曲調
野外로 흘러가고
魚山唄 슬픈소리
어디로 보내든가
塵世로 나가기실혀
山속에만 감돌더라。

(寫眞은 雙溪寺의眞鑑碑)

學藝

九月創作評……(二)

作家의 氣質과 作品

李源朝

前回에서 나는 鄭飛石氏의『개와핑이완』을 評하면서 創作精神의 弛緩狀態를 指摘하엿지마는 이와똑가튼말을 韓雪野氏의『강아지』(女性九月號)에 또 指摘하지아니할수업다。砂金도 반짝이는것가티 小品에서도 纖細한 光彩가 나는 作品이업지안치마는 대개는 웅뎅이가 기퍼야 고이는물이잇다는格으로 作品에 限定된紙數가 원원이 적고보니 무엇을 쓸때야 쓸수도업시 그저 줄잘에부채열을 섹이는 셈밧게는 안되겟지마는 氏의 이번作品을 보면 至極히 限定된 枚數이기도하나 그暑과 그實도 正比例되여잇다 이것은 全體的으로보면 雜誌編輯에까지 言及할수도 잇겟지마는 그것은 내領分이 아니니까 여기서 말할것업시 何如間 어作品이든지 鄭飛石氏의 弛緩된 創作精神보다도 一層더 飽和狀態에 이른것이 歷歷히 보인다。

첫째小說이란 거기에 무엇이든지 生活이잇서야한다。勿論 여기서 生活이라고하는말은 반드시 波瀾曲折이잇고 浮沈起伏이잇는 그러한 外面的生活만을 말하는것이아니라 單純히 作者의 心境披瀝이라고하드라도 그것이 우리에게와서 무슨 衝動을주거나 共感을 이르킨다면 作者의 心境그것이 훌륭한內面生活에 우리난 切實한 그것이아니여서는안된다。그러나 이作品에서 보여지는 作者의心境이란 至極히 平凡한 常識的인것이다。만약 이만程度의 常識的인 作者의心境이라면 뭐 何必小說을 에써 읽을必要가잇느냐고까지 反問을 못할배도아니다。가령 어作品의 胎盤—다시말하면

子女는만코、가난한살림사리를하는 집안에서 강아지가 한마리생기니 그것조차 잘 기를수가업는데 호순이란딸은 그강아지를 속에 눈치안코 기르려하고 어머니는동리에서 죽이는것이라 자리리 끌려보내려고하는 어떠한 家庭에서 어떤悲劇을 바라보는 作者의 心境이라는 [illegible]

이作品에 나타난程度로 平凡한 것은 아닐것이다。그럼으로作品의 胎盤은 훌륭하면서도 作品結果는 신통치못한것이 遺憾이다。이것은 자못失禮에 가까운말일는지 모르겟스나 내가일기에 이作者는 短篇보다도長篇에 더能할것이며 더구나 短篇中에에서도 人情의機微의 心境의比露가든데는 本來不適當한분인데 이作品의 이러한 結果라는것도 結局의 作者의 이러한 氣質에서 由來한것이아닐까한다。安懷南氏가튼분은 내가 短篇과 長篇의體質을 잘고만 區別한다고 그럴것이 무에잇는냐하지마는 亦是어떠한 意味에서던지 長篇과短篇을 논지아니할수 업스며 이런케 논중고보면 問題는 作家의 氣質論에까지 밋칠수도잇는것이다 어야기가 突然한 岐路로 드러갓스나 何如間 作者가 어作品에그다지 힘을 드리지안흔것만은 事實이며 따라서안일할드라도 내가 苛酷한 評을한다고하드라도 무어 그까지것하고 대단찬이 알만큼 作者부터어作品에 아모런 愛着을 느끼지안치나 안홀까한다。더구나 結局의 해피、엔드가 아모런

代價的인 苦惱를겪고나온것이아니여서 何等의무게잇지못하고 도리어 一種의죽스럽다고할까 아모런 調和되지안는 에피로그가 되고 말엇다。어느點으로보던지 가장 强力的인中堅層에서 어떤程度의作品을 읽게되는것은 매우 섭섭함뿐아니라 一種의 暗澹한생각조차 禁할수업는것은 나의杞憂일까 雪野氏!행여 自重加餐하소서。

映畫時感

映畫文化論

—最近朝鮮映畫企業의變態性— ③

徐光霽

朝鮮映畫의 사러나갈곳은 內地市場과 滿洲市場을 엇는데 잇다는것은 朝鮮映畫人의 常識으로되여잇다。그러케 하려며는 分散的 小手工業的인 朝鮮映畫製作을 集團的 企業的組織下에 모라느어야된다는것도 다알고잇다。그리고 朝鮮映畫도 藝術的으로나 商品的으로나 質的으로 向上되지만 새로운 市場을 어들수잇다는것도 알고잇다。

또한 새로워나갈 朝鮮映畫의 만흔 藝術的 苦心과 아울러 아 滿洲方面에가서 朝鮮映畫의 [illegible] 取扱態度가 全然 달너진다 勿論 여기에는 技術的援助까지 問題가된다。나는 이런 悲觀論을 여기에쓰고자하는 者는아니다 지금의朝鮮映畫의現狀에서서 새로운時代의 새로운呼吸에맛는 새로운朝鮮映畫를 企業的으로 살려나가자는뜻이다。[illegible]

千五百呎가량이다。全部가 三時間上映時間에 二個의映畫와 뉴—스와 休息時間이드러잇는까닭이다。

그러면 이야기의 줄거리를여간敏活하게展開시키지안코는 그時間안에 한개의作品의全體의意味를 나타내기어렵다。果然 現在 映畫監督中에서 누구누구가 『省略法』을알며 映畫製作에잇서서 그巧妙한省略法을 能熟히使用할수잇을가?

映畫製作에는 必要한것以外에는 絶對로집어너치안는다。어느朝鮮의 醫學博士한분이 어쩌요사이映畫는(勿論 米國 內地 朝鮮)電話를 하는場面이잇는데한번도 "얘기하는中이요" 가업는가? 하고 어디다 [illegible] 이잇다。

이전건 공연헌 [illegible]는거다 萬一 이분의마음대로映畫製作하려면 [illegible] 路네거리까지 내가 가는場面을 바음내도 數千呎이 드러야한다 [illegible] 或時乘換票는 꼭 잘적는법이업스니 [illegible] 이러케치면 昌慶苑에서 鐘路四丁目에 오는데도 아직 머릿다。映畫는 오버랩프한번에 十年二十年도 지나가고 와입프한번에 京城이 巴里로 變할수잇다。어것이 映畫藝術만이 가진 特典이라면 特典이다。最近의內地映畫로서 省略法을巧妙히使用한作品이 成瀨巳喜男作品의『안해여 薔薇와가티』와 山本嘉次郎作品의『田園交響樂』이다 토—키—製作에 絶對的原則으로서 省略法을 쓰지안코는 完璧을期할名作은 到底히나올수업는것이다。

省略法에對하야 내가여기말하는것은 映畫製作에잇서서 한개의部分的問題라고할수잇스나 이한개의部分的技術問題가 全映畫의生命을 決定시키는것이며 푸로듀—서—制度미테서 映畫製作을이아니하는 朝鮮映畫는 監督一個人의 솜씨에따라 고집은 映畫의 군데군데 마음대로 적어너도 정말 映畫的으로 才致잇게 省略해버릴때는 질질끄러 觀衆에게 厭症을 나게하며 어느映畫가 [illegible] 傑作은업다。

監督天才論을 使用하는弊端은 一一히 여기말할수업다。[illegible] 드러가 [illegible] 코—드에 感傷이되여 그 레코—드를 [illegible] 토—키—로 [illegible] 그心理를 토—키—라고 아니부를수업다。

어려한 모든小手工業的 原始的映畫製作인 監督天才論에依한 映畫製作을 解消시키지안코는 朝鮮映畫는 以後繼續 發展할수업스며 어떤製作을 하더라도 傑作은 [illegible] 나 나오지지안는바에는 映畫事業에 端當任을하여서라도 푸로듀—서—制度를 쓰지안흐면아니된다。

即如나라오·라이터—를 物色하고 養成할것 企劃部를따로두고 優秀한카메라맨을갓고 編輯部를새로두고 照明技師에 才操잇는 사람을두고 撮影에 專門學校以上의知識을가진사람을둘것 어문든 經營製作部長(勿論教養잇는 文化人)이 統率하고 會社의重役은映畫事業의第一線에나와야 天才監督의橫暴이防止되고 映畫監督은 演出만 演出家로서 그의天才的 技能을 發揮하게될것이다

新刊評

宋昌一氏著 「참새학교」評

李石薰

朝鮮에잇서서의 兒童文學運動은 近年에이르러 거의 沈滯狀態에 엇지안흘수가한다。唯一한 代表的兒童誌『少年』을 보더라도 十年來의 執筆者란 殆無하야兒童文學運動의 指導層 如實히말하드키 執筆者의 變動도 無常하다。勿論스스로發表慾이가하거나 其他의理由로 沈默을지키면서 精進을게을리 하지안코잇는 사람들도 적지안흘터드나 아무리튼 寂寞하기짝이업다。

어려한가운데서 宋昌一氏의存在는 우리의兒童文學運動에爲하야 참으로보배롭다 하지안흘수업다。어번에 그의十年來의 꾸준한精進의 結晶이『참새학교』로서 出版케된것은 흥을도나의 기쁨에만 끄치지 안흐리라밋는다 一百六十頁 四六版、鄭玄雄氏의 裝幀이 매우 斬新하야 어을 드는이에게 벌서 好感을이르키게한다。內容을보면 第一部(幼年童話)第二部(少年童話)총合하야 三十六篇 모두苦心의 作최가 뚜렷한 力作들이다。나는 宋氏로부터 어떠을 선물바든卽時로 내아이에게주엇다。그는다달이 퍽퍽보내주는『少年』誌를 바들때처럼『참새학교』를 버더들고 조아라고 꺾충꺾충뛰며기뻐하다가 곳안즌자리에서 읽기시작하야 단김에 全部를讀破하고야 말엇다。참재미잇다고 놀라운기쁨으로 두눈을 빗내인다 나는 『참새학교』의 무서운 魅力을 [illegible] 생각할수는업서다。나의小說을 果然 [illegible] 이러한 기쁨으로써 읽어주는사람이 잇슬가? 생각하매 나는 小說의본을 젓고 어린이 讀物을 쓰기로 方向을바꿀가하는 衝動이 나의마음을 붓새게 뒤흔들음을 느끼엇다。그는 그中에서『참새학교』가 제일재미난다고한다。이作品은 個中에서 小說의要素가 濃厚하고 어린이의 想像을 자극하는 明朗조혼 文章的作品이다。그러고『용사꾼』이 재미잇다고한다。이것도 대단히 文體味가 豊富한 아름다운 作品이다。나는여기서 아이들이 單純히 敎訓的인 어야기보다도 그들의 想像世界를 수놋는『이야기』[illegible] 作品에 보다더큰興味를 느끼는것을 알수잇섯다。宋氏의『참새학교』는이러한 文學的作品으로서 比較的成功한 作品이 만히 收錄되엿다。[illegible] 文章도대단히 簡潔하고 平易하나 다만會話에잇서서 作者의 研究의 餘地가만흘것갓다。하여튼 兒童讀物이零星한今日에 잇서 이러한 [illegible]과 아름다운 表裝으로 된『참새학교』의 出版을 기뻐하며 同時에 어린이를 [illegible] 子女들에게 조흔선물로 [illegible] 一冊식사주기를 勸하고십다。(定價普及版七十錢 洋裝一圓 總販賣所、平壤府南山町四二、平壤愛隣院印刷所 振替京城一九〇五 六番)

新刊紹介

◀朝鮮工業協會會報 第六十一號 發行所 京城府長谷川町 京城商工會議所內 朝鮮工業協會 振替京城一六九五番 定價二十錢

◀朝鮮穀物協會會報 八月號 發行所 京城府南米倉町九 朝鮮穀物協會 定價二十錢

◀復活運動 九月號 發行所 京城府孝子町五八 復興社 振替京城一一八七〇番 定價五錢

◀한글 九月號 發行所 京城花洞町一二九 朝鮮語學會 振替京城一〇〇四四番 定價十錢

新人短篇 夜寒記(二)

許俊 作 崔根培 畫

—어느하가에 그러구잇슬수가잇스며 나의 어딘[illegible]를차저서 그러구잇슬 마음의 여유가잇서—

하며 생각하니 새삼스러히 버자욱리오는 자기몸의졍과 그리고는 아모생각도업고 아모런 아새보이는것도업시 그저 절망적이것 그저 한업시 절망적인것만이 가슴에 울려오는것을꺼달을뿐이엿다。

그는 밤새 새보앗다 못은 잉크가 간 면멸의편지쪼지들을 어 쓸로내여 휴지통에집어너헛다 그리고 그대로 그자리에 [illegible] 누어 [illegible] 리를뭇고 눈을감엇다。[illegible] 안인지 판자노리우에 굴근 빗대하나가생겨 손에지괴게 며번 면신번 면수신번 분명히떨치고 가는소리를들엇다。귀ㅅ담이가 울다가 가고 바람을품은 빗소리 이빗소리를 그는 두한술이 뒤흔들리우듯 뒤흔들리는머리굽도록 고잇것만 그안에서도 무엇이어 작구 말숙(靡索)하라는것이잇는것파 아모 더 생각할수도 업는 뇌수 허(墟)진곳에 서서공연히 무슨강렬한비촘 뿜고잇는 불이 켜저잇는것을 늦기엿다

그러나 그러케 목표업시라든 격렬한것도 식어가며 차차 무엇에게 섭섭하다기고 보다는 중요한것이 알어이되여 숙거되자저도는것을느끼는동시에 몸이다서 몸시 피로한것을느끼엿다。

그것은 몸에서 조수가밀려나가는해졋하고도 노곤한감각이엿다 그리고 어피로감이아말로 어떠밤이면 노ㅡ무슨 불안한 예감을가지고 생각하지안할수업는 어것이아말로 자기에게속한세수연한감각중의 유일한것이 아닌가하는 그러한시간들의 시초인것이엿다。다 꺼진듯이보이는 모든볏이 수부록어저어는것속에서 한없이 그희미한불끄을 어여나가드키 어려커되면 벌서 그것은 단순한육체의피곤이 아니요 그러한 무수한의식들이 번저나가는시간—그러길래 누오면 가슴이놀리고 빼짱을불러내리는 벽파도갓고 아풀파도가튼피곤어엿만 피곤하면피곤할수록 육체가 저서너머가는 일이 업는 이한어서 지속되는감각에서 항상 씻헐하고도 노곤한쾌락을꺼달어오는 그러한때 전개되는 그 구궁한시간이엿다。

내외간만하여도 그사람과 그러한것이잇다고하여서 낫비쳐나타내인것도 잇서보지못하고 그사람들에게 맵스럽은분노나 원멍가름 감정을 품어본일이업것만 어러케되기전부터 벌서 두사이에 찬바람이 끼이게된것도 말하자면 어려한 자기의모지른 쾌락의습성(習性)에서 온것이라면 온것이라고 아니할수업게된 경로는이다。

배몽사롱간에문 그어린것이운명하는때를보 초아진곳에도

『당신의사랑은 당신이 남을사랑할수잇는가를 시험해보는사뽕어요 당신이 밧는사랑도 날이 당신을사랑할수잇는가를 의심해보는 사랑이아니고 무엇어요 당신에게 참사랑이잇고 당신이 참으로 사랑을밧계되여잇느냐 말이요 어것이 축엇슬때만하여도 당신은 거드로나마 눈물한방울 처뜨려뻣스며 내가 어조고마한 몸명어리에앙혀보면 옷을 누비고옛스면서 이러케 눈이오시고 날이처우니 이것을입고 어떠케 서드리워서 가겟느냐고 혼잣말을 하고잇는것을보고도 당신은 거기 무슨대구한마디 햇스며 눈물한방울 흘려본얼이잇섯소 그러나 아마당섯은 어것이죽을것과 죽으면 자기에게 어떠한 감정이생기나 자기도 남과가티 슬플수가잇스며 남과가티 울수가잇술가를 오래전부터 생각하고 잇섯스리다 그러치안코야당신에게 눈물어업는중거를 무엇으로 멜수가잇는말이오 당신은 모ㅡ든일을다 그러케서 망가든리는것이지만』

하며 안해가 그조그마한 파아라캐 죽어서 어 몸뚱아리를를 고 빨려들던꿈 꿈에도 떠맛기는 파아라캐언 그조그마한 몸동아리가 몸씨도 가쁘하야 가습어 헝혈한기운에 놀라깨엿는태 자기는 그때 기란말도 못하고아니라말도못하고 그저 어안어 버릉하야 식은땀이 와싹흘러내려솟슬뿐이엿다。

第一回 全朝鮮音樂콩클

會期臨迫!

一申請期日 九月五日 一豫選 九月二十七日 一決選 九月二十九日

一曲目 二曲을演奏하되 一曲은本會指定曲을取하고 一曲은隨意로함

【聲樂】(1) Der Wanderer(放浪者)=슈벨트 (2) Ave Maria(아베·마리아)=슈벨트

【피아노】 Impromptu(卽興曲) No. 4(作曲九〇)=슈벨트

【바이올린】 Concerto(協奏曲) No. 6 (B Flat) 一樂章=모—테

【伴奏】 本社事業部에서 無償으로 派遣함

一參加資格 全朝鮮男女로하되 聲樂은滿十五歲以上

一申請規定 申請金二圓과伴奏料一圓을申請書와함께本社事業部로交附함 (但既申請後에는申請金을一切返還치아니함)

一褒賞 入賞者에게는本會로부터 콩쿨賞을授與함

一賞金 一等一人二百圓 二等若干人各五十圓 特別社長賞壹百圓

一審査委員 金永煥·洪蘭坡·朴慶浩·玄濟明·桂貞植·金元福·鄭勳謨·朴泰俊·李寅善·金載勳(無順)

主催 朝鮮日報社

本社廣告部 本局四〇三〇番 販賣部 本局六三八一番

장장이그림 장장이애기

나왓다"少年"九月號

"少年"九月號가 나왓습니다。朝鮮第一 재미엿고 朝鮮第一 값싼 雜誌! 읽어서 고대로 살로가고 뼈로가는 참정말 有益한 雜誌엽니다。어른도 한번 볼만 못잇는 책! 各學校 優等生은 모조리다 "少年"愛讀者입니다。나오기가 무섭게 후딱후딱 팔리는 雜誌! 어서 불게서도 오늘곳 註文해다 읽으십시오。

一冊代十錢·十部以上團體註文二割引·朝鮮日報社出版部發行

最新強壯劑

フェロトン

易服用·佳芳味

食慾을增進케하며神經及身體細胞의活力을昂進함

本劑는 現代學理에基한 綜合的强壯劑로써 チオコール를 主成分으로하고 吾人의 日常生活에可缺하면 아니될 鐵 マンガン ナトリウム 燐等이包含된外高貴藥人蔘淫羊藿을 加하야 補精强壯에 新方途를 開拓함

特長

1、結核菌에直接作用
2、特殊『엔치ー모』의作用에依하야病原菌의發育을防止함
3、咳嗽와痰을緩和減少케함
4、赤血球沈降速度를正常케함
5、微熱을降下하고食慾을增進케함

適應症

肺結核、肋膜炎、急慢性氣管支カタル、萎黃病、貧血症、腺病質、神經衰弱、ヒステリー、食慾減退、一般虛弱症、産前産後、重病恢復期。

說明書試供品贈呈

(各地有名藥店販賣)

發賣元 合資會社 高麗製藥所 平壤

今週의映畫案內 自九月二日至九月八日 四日間 階下十錢均一
肉彈三勇士 マキノ·トーキー
漫遊記 お馬に乘って
每日晝夜三回興行
中央館

九月三日부터五日까지(三日間) 特別名畫鑑賞週間 每日晝夜二回 夜七時半始映 大衆料金階上二十錢階下十錢均一
◇파社超特作全發聲日本版 麗人遁走曲
◇松竹大船特作品 丸髷混戰記
◇全勝キネマ社特作品 龍虎雙劍士 前篇
次週豫告
京府桃花町 電話龍山三三三番
桃花劇場

松竹キネマ 8/29日より9/4日まで上映時間表
ニユース 12·05—12·22 3·23—3·40 7·00—7·
戀愛合戰 12·25— 1·52 3·43—5·10 7·20—8·
ニユース 1·55— 2·12 5·15—5·32 8·52—9·
宵待草 11·00—12·01 5·35—6·36 9·12 10·
2·17— 3·18
次週松竹花ある氷河メトロ春に背くもの實演リズム合戰
明治座

九月三日부터五日까지 特別大公開! 驚天動地的一大胃險戰慄篇週間! 大衆席料金大人二十錢小人十錢
大空地獄
モンテイ風雲兒
新櫻
新富座

疾風拳銃戰
港の掠奪者
兩國劍難子
優美館

產業

犧牲產業中에도 고무工場尤甚

軍需請負는規模가적어안되고 輸出品으로도轉向難

남은方法은 再生고무로

犧牲產業中에 特히 甚刻한打擊을 받고잇는것은 고무工業인데 工場의現狀을보면 거의全休에가까운狀態로 對策講究가 緊急視되고잇다 右에對하야 朝鮮工業協會에서는 如左히말한다 고무製造工場의 第一의方策은 軍需下請에 轉換하는것인데 이것은 工場規模가 적어서設備不完全으로 根本的支障이잇다 第二는 輸出品製用이나 業績이 不良한 輸出業界에 新規로 小工場이割込할수잇슬가 자못 疑問이다. 第三은 再生고무로 轉換하는것인데 이것은 고무製品業界에서 보면 가장 有望한것으로 「臺」과 金만잇스면容易히 轉換할수잇다 北滿支等의 고무製品販路를 確保하고고무를 回收하야 再生고무의 原料問題를 解決하는것이 가장조혼方法이라고 생각한다 그런데이問題도 如何히對策을 講究할는지 注目을 要하는바이다.

工業鹽自給코저 鹽增產에拍車

四十四萬瓲生產目標

最近曹達工業을 中心으로한諸化學工業이 急速히 勃興發展되고잇는데 曹達工業의 興隆은直接그의主要原料인 鹽等과 密接한關係가 잇슴으로 專賣局에서는右에 鑑하야 原料鹽의 供給策에對하야서 關係諸機關과 重次會合하야 그對應策을 講究하여왓는데 特히朝鮮은 內地와의 資本關係 原料의供給關係等이錯綜되어잇고 地理的으로는 朝鮮은大陸政策遂行上重要한곳임으로 今後의鹽業方針을 確立할必要가 생기엿다

就中 工業用鹽에對하야는 그 需要激增에對應하기爲하야 內地 滿洲等과 協調하야 增產計畫의 實施가急務로되어잇섯는데 北支開發會社의 機構成案에依한一部 計畫의變更, 中支滿洲鹽田의接收 開發如何도 考慮할必要가잇스므로 增產開發計畫에對하야는 再吟味할必要가잇서서 本秋에開催할 豫定인 第二回鹽務會議까지에朝鮮으로서의 對策을講究하기로되엿다

그리고 朝鮮의天日鹽田은 本年中竣功豫定의것을 合하야 總面積約六千町步, 이外에 民營鹽田이 約一千五百町步 計七千五百町步로 生產額은 官營天日鹽田約二十四萬瓲, 民營鹽田에서三萬四千瓲 計二十七萬四千瓲이生產되게 되여잇는데 生產鹽은現在全部食糧鹽에 消費되는實情에잇서 工業用鹽은 一斤도生產되지안는다 朝鮮의兵站地的使命에 鑑하야 朝鮮의 必要數量은 朝鮮에서 生產할것으로 第一回鹽務會議에 잇서서도 朝鮮에 잇서서 生產條件其他를 考慮하야 爲先朝鮮內 自給自足을 目標로 工業用鹽의 增產을 圖謀하기로 決定하고 다시大日本鹽業은 平南廣梁灣江口에 三千町步의 鹽田을要達하거爲하야 工事를 進行시키고잇다 이鹽田이 完成되면 約十五萬瓲의 生產鹽을 供給할 豫定인데 朝鮮에는 鹽田適地가 相當히만어 朝鮮工業用鹽의 生產力擴充에는 多大한期待가걸려엿다

專賣局에서는工業鹽의生產力擴充에依하야 纖維工業進展에伴하는 需要增加에 一層拍車를加하거등하고 工業鹽의增產에 對하는方針으로 十三年度以降二十年까지의增產計畫을 如左히計劃하고잇다 (單位噸)

昭和十三年 (新) 一二四五、四八五
(新) 一、一四四八
十四年(新) 一三五五、八〇四
十五年 一二七七、五八三
十六年 一一九九、八四一 四、〇三三
十七年 三、七六二三 八、〇二八
十八年 三六〇、一九〇 四二、三三〇
十九年 四〇〇、〇七二 八三二、〇五六
二十年 四四二、六五四 二二一、一五四
一四七、六〇五

平南道山林會

三十日付設立許可

일찌저 平南道로부터 設立許可申請中이든 財團法人平安南道山林會는 八月三十日附로써 許可되엿다 同會는 道內의林產物其中 種苗、杭木、木炭等의 規格의統制販賣、斡旋에當할려이다 도이미 道山林會의 設立을보道는 八個道로 남은道는 目下設立準備中의 黃海、忠南、全北、慶北、咸北의五個道이다

孟山의萩細工品

木材代用으로登場

【平南支社發】代用品時代에 際하여 各方面으로 代用品의 硏究가 盛行하는 이때 平南孟山郡의자 랑거리인 萩細工品이 時代의 寵愛를 集中하고잇다 孟山郡에서는 道山林課의 指導를바다 昭和十年부터 副業獎勵의 一策으로 萩細工講習會를 開催하고 椅子菓盤 其他農村에必要한 여러가지器具를 製造하기 시작하여 生產品은 道山林會支部斡旋으로 販賣하여 農村副業中 重要한地位를占하던바 木材나 팔프가極度로 缺乏해진 오늘에 萩細工品은 俄然活氣를띠고 맛보게되여 木材의代用品으로 大活躍을하게되엿스니 嶺南浦產組에서는 苹果의搬移出包裝箱을만들 木材가업슬뿐아니라 價格이대단히만하게되므로 萩代用品으로 使用키로 着目하고 道山林課를通하여 苹果包裝箱二千까지 全部만들어보냄고 져는 도리어木材箱보다 좌려로만든 包裝箱이 適合하므로 今秋부터는 一等品以下의 支那向苹果用으로 採用할方針이며 今秋의 成績如何에따라서는 明年부터는 十萬個以上을 消費할모양이며이 例를따라 黃海道產業組合其他에서도 萩細工品의改良消費를 希望하고 잇스므로 孟山郡의 萩細工品은 量과質에잇서 一大躍進을보게될것이라한다

(寫眞은 道에보내온 萩細工品見本)

딸기의栽培

比較的 狹小한面積을利用한 딸기의栽培法을보면 어떠하다 언제 六月下旬頃에 走莖을苗床에 四五寸가량距離를두고 심어서 育成시킨다 이것을 十月上中旬에 畦幅二尺株間八寸 或은畦幅四尺에 二條로 植付하거나 苗床을設하고 七、八寸四方에 一株比例로定植한다 肥料는反當 다음과가티六月、七月、九十月、三月의三回에 施肥한다 (反位當)堆肥二〇〇人糞尿一五〇貫 配合 七油粕一〇過燐酸石灰五木灰一〇 (以上 反當)冬季中 草를 十一月과三月의二回에 施하고 花芽에 는…… 어디까지 잇스므로 三斗式石灰 어려도五月中下旬에는 防除를 보게된다 또 害虫 …… 優良品種으로서는「크락스·시드링」「로…」 實費함 東京市本鄕區眞砂町 …… 東京市神田區須田町一丁目明文堂

商品市勢

三日

▲果實類

苹果(紅玉)慶北 三貫 〃
〃(〃) 〃 一メ 〃
〃(紅玉)鎭南浦 三貫 〃
〃(旭)慶北 〃 〃
バナナ臺灣 一籠十貫 〃
桃(白桃)羅州 三貫 〃
〃(〃)乗砂 〃 〃
〃(上海) 〃 〃
〃(大久保)蜜山 〃 〃
葡萄(산) 〃 一メ 〃
〃(地) 慶南 〃 〃
〃(洋) 〃 〃
〃(二十世紀) 蔚山 〃 〃
梨(長十郎) 羅州 〃 〃
〃(市原) 〃 〃
〃(博多青) 蔚山 〃 〃
椎茸梨 南浦 〃

▲農產加工品

麥稈眞田單要朝鮮產 一反
經木眞田 內地產 〃
杞柳 朝鮮產 一貫
箒草 〃 〃
漆 朝鮮產 〃
椎茸 內地 〃
椿(黑皮) 〃 一斤
椿(白皮) 〃 〃
乾紫蕨 內地十貫
乾紫蕨 朝鮮產百斤
荏子油 〃 一罐
胡麻油 內地 〃
蓖麻子油 內地 〃
棉實油 木浦 〃
白絞油 內地 〃
乾蓮根 〃 一斗
고사리朝鮮產百斤
干柿 〃 一貫
干瓢 栃木 〃
番椒 朝鮮產百斤
同粉 各地 〃
麥粉二號 京城三瓩
〃 三號 〃
日の出印 〃
馬鈴薯澱粉北海道十二貫
澤庵漬內地 一樽
柿 蠶 島…
木 茸 百匁
莞草스림되一枚
生松脂 百斤
栗虫巢 〃

▲穀用叺及繩

指定價 天 地 人
京畿 一枚
群山 〃
忠南 〃
慶北 〃
慶南 〃
榮山浦 〃
賣價 全南 〃
京畿 〃
繩(袋繩白米)自二分八厘 至四分 十五키로

▲肥料

石灰窒素(八月各漁瓩) 〃
硫安(八、九 同) 〃
硫安 〃
過石(一五%) 〃
燐酸아루미나 〃
硫酸加里(各漁瓩) 〃
安東豆粕 一枚
豊年大豆粕 八月限
胡麻油粕 百匁
硫化燐安 一〇貫
加燐安 〃
過燐酸(沖渡) 〃

▲農藝藥品

砒酸鉛 一封度
改良가제인 〃
데리스石鹼 五百瓦
마로일드벨드一 一封度
除虫菊 一封度
뿔랙리-푸떵% 一罐
結晶硫酸銅 一〇〇斤
粉末 〃
生石灰 四貫
쫄드리-푸 二封度
상게이粉狀데리스 一斤瓦
驅虫用煙草粉 一貫
쿠레오소-트 一罐

▲家畜飼料

粉末配合產卵鷄用 二五斤
雛用中雛用
三種配分粉餌
成鷄用四種配合粒餌
上特上
雛用二種配合粒餌 一〇斤
玄米(中割)(丸)
粟(粉末)(粉)(丸)
米
高粱 五斗
小麥
大麥
無砂糖
骨粉
魚粉
가기
히비라
干스
三菱完全配合中雛用 二五斤
成雛用 二五斤
三井成雛用
中雛用日配特號
初雛生用日配號
成雞基礎飼料 一〇〇斤
三種混合 一二五斤
三種粉飼
魚粉(特上) 一五貫

重油配給과配定

組合을通해서하라

漁業團體決議에서要望

物資統制強化에 依하야 朝鮮漁業者는 多大한 打擊을밧고잇는데 이對抗打開策으로 今後의 漁業經營上의 對策에對하야 再檢討를加할必要를 痛感하고 去月三十日午前十時부터 午後四時까지 同所에서 各道水產會、各道漁業組合聯合會北鮮朝鮮漁業水產組合 朝鮮第一區第二區第三區 第六區各機船底曳網漁業水產組合 朝鮮東海鰮巾着網漁業水產組合、朝鮮鯖巾着網漁業水產組合代表의 出席을求하고

一、漁船燃料消費規定에關한事項
二、時局의影響에依한漁業用品及 船具需給에關한事項

에對하야 協議한結果 重油의 配給配定에對하야는 現在各組合員에對한 個人配給을 統制關係인 所轄組合에 配給하고 六月十三日부터 實施된所用量二個月의購買制度를 一年間의 消費總量에對 精算하야 配給하는것이 漁船燃料消費上 合理的이라하야 이것을 決議하고 各道에新設하게로하얏스며 漁業用品의不足、需給에關하야서도 그圓滑을當局에 要望하기로되엿다。即現在漁業網絲『마니라』로-푸 染料劑等內地에서 移入되고잇는제은 六百萬圓에 達하고잇는데 最近의 物資統制實施에 依하야殆半入手困難으로된것인데 그緩和에 依하야 漁業經營의 改善을圖謀하려는것이다

七個年計畫進行

年產二百萬키로目標로

人造石油 ❹

뒤늣게나마 어떠든 我國에서는 人造石油事業도 戰時體制以來로猛烈히 勃興하는形勢이다 아勃興의 途上의 어ㄹ게된것은政府의 힘이多大하다 먼저 第七十二議會에 通過한人造石油製造事業法이 此事業의 發達助長을爲하야 完全한 法文을 揭載하엿고 此事業의 金融達方法을 圖謀하기爲하야 同議會를 通過한 帝國燃料 興業株式會社法에基礎삼어가지고 官民共同出資의特殊會社 帝國燃料興業이 設立되여 活動을開始하고잇다

人造石油製造事業法은 群小企業의亂設을防止하기爲하야 許可制度를樹立하고 其代身의許可를受하야 事業을하는工場에는 限하야所得稅 營業收益稅 地方稅讓與의輸入稅을免除하고 增資及社債募集에特典을 주고잇다特히天然石油에 比較하야人造石油에 生產費가 더만히들게되므로 其差額은 國家에서 補助金을 하는方針으로 同法에 獎勵金交付를 規定해는것은매우注目된다

帝國燃料興業은 前三井鑛山會長이牧田環氏를 總裁로 하는資本金一億圓의 會社로서 政府의配當補償이잇고 半額五千萬圓의 出資는 三井 三菱 日產 住友等의有力資本이 參加하여잇다 目下의拂込資本은 二千萬圓이나 日鐵과 提携하야 八幡製鐵所의 코ー크스까스의 液化等을 計畫하야 金融會社의 域까지를 超越하야가면서 活躍하고잇다 勿論어會社의本職은 人造石油事業에 投資하는것으로서 社債를三億圓發行하고 資本金과合하야四億圓이 資金으로 民間事業의半額式 投資하는것이므로同社의出資에 約八億圓의資金이 人造石油를 製造하기에 活躍할計畫이다

政府의 人造石油事業振興의目標는 昭和十八年에는 揮發油百萬키로立 重油百萬키로立 合一百萬키로立의 年產能力을 맨들려하는데잇다 여것을爲해서는 內外地와滿洲國을通하야 直接液化法의工場을 十一單位(一單位年產十萬키로立)合成法의工場을十一單位(一單位年產五萬키로立)低溫乾溜法의工場 約七十單位(一單位原料炭處理能力 年產十萬噸)의 建設할方針이며 여기에必要한石炭八百八十七萬噸은 內地로부터 四百四十二萬噸 朝鮮에서百十二萬噸 滿洲國에서 二百二十二萬噸을供給시켜게는것이다 昭和十二年으로부터 七個年計畫으로 되여잇스며 이러한會社가 積極的進出을하야 本格的軌道에 오르게되엿는데 어떠한會社가 무슨方法으로어떠한 目標를세우고 進捗을進行하고잇는가

이아래와갓다 人造石油七個年計畫에 依하야我國及 滿洲의 民間事業은 直接液化法으로 樹立되고잇다 벌서 工事에 着手하야 試運轉을 開始하것도잇스며 低溫乾溜法에 依하야 製品이 市場의 商品化된것도잇다 今秋로부터 明年에 걸처서 一適히 工事가 完了되여 製品도 本格的으로 大量의 商品으로出現될것이다 多少遲延되엿스나 어原因은 支那事變으로 直接軍需資材의 需要가 猛烈하야서 多少의 障害를 가져엿기 때문이다 먼저水素添加法의 滿洲合成燃料의 錦州工場과 朝鮮의 阿吾地에잇는 朝鮮石炭工業에 年產五萬키로立의工場이 各其四萬키로立의 生產을 目標로 工事를 完成시켜고目下試運轉을 開始하엿는데 其結果는 良好하야 繼續計萬키로立에 設備를 擴張시키기로되여잇다 滿鐵의 撫順工場과 滿洲油化工業의 四平街工場은 各其年產萬키로立의 設備를 今秋에 完成시킨다음 繼續하야 五萬키로立으로 擴張시킬計畫이다 其外에 日產化學이 福岡縣若松에다가 日本油化工業을 設立하여 東亞瓦斯와 川崎에 東邦瓦斯、名古屋市熱田에 各各工場을 買込하야 年產一萬키로立의 生產을目標로 設置하고잇는데 設備의 完成까지는 明年이나 翌年에 完成시킬모양이다 이에 繼續하야 三井鑛山에서도 福岡縣 大牟田工場과 滿洲合成燃料의 錦州工場이 各其四萬키로立의 生產을 目標로 工事를進行하고잇는데 그 最初의製品으로는 一明年中旬부터는 市場으로 進出케될것이다

低溫乾溜法은 設備가簡單한만큼 日鐵의 北海道에잇는 輪西製鐵所와 宇部窒素의 山口縣宇部工場, 朝鮮窒素의 朝鮮永安工場, 朝鮮石炭工業의 朝鮮阿吾地工場, 三菱石炭油化工業의 樺太內幌工場等은 벌서工事를完成시켯다음 其製品인 重油를商品化하야 市場에進出하고잇다 低溫乾溜法의 製品의 量은石炭의處理量으로 表現하게되여잇스며 宇部가二十四萬噸, 其他는全部가十萬噸式이다 此中 三菱石炭油化의 樺太內幌工場은 年末까지二十五萬噸으로擴張豫定이라고하며 明年度부터는 日產化學의 福岡縣若松工場 東京瓦斯의 神奈川縣鶴見工場, 東邦瓦斯의 名古屋市熱田工場等에서도 石炭十萬噸의 低溫乾溜를實施하기로豫定이라고한다

◇……◇

이러케製造된 人造石油는 天然石油와 同一한性質을갓고잇다 天然石油와 人造石油의差異는 이와反對로 人造石油는 航空揮發油도 될수잇는 이것이 自動車로 움저기는 까소린으로된다 重油는工業動力用이다 從來까지 人造石油는 航空機用으로는不適하다고하엿스나 近來의硏究의結果로 加工만하면훌륭히 그使命을 達할수잇게되엿다 水素添加法에 依한 까소린은 고高級까소린의 原料(벤어스·까솔린)으로된것이다 今後부터의 石油工業은 航空機用의 高級까소린을 目標로나가지 안흐면 안될것이다 그러므로 天然石油의 製油會社에서도 耐爆度(專門的으로 오크단價라고 稱한다)의 高級까소린을製造하는 裝置를하게되엿스며 人造石油를 製造하는 三井鑛山이나 東邦瓦斯에서도 將次는 어方面으로 進出할것이 豫想된다 現在商品으로의 人造石油는 全部가 低溫乾溜法에 依한 重油이나 將來水素添加法에 依한 合成法에 依한 高級化時代가 到來한다면 人造石油는『代用品』이라는 名稱으로부터 나오는 印象을一掃할것을 豫測한다 (此項終)

大學十錢家庭藥

十錢으로 病을고치는時代가왓다

여것은日本藥學의勝利입니다. 大學目藥本舖의硏究部에서多年硏究한結果는이러케잘듯는藥이모도 「어떤것이나 一個十錢」이라는놀라운廉價로賣出되엿다。 그것은實로 在來의一般藥價의半額도못되는廉價외다。 貴下의求하는藥은어떤것이나十錢입니다 일로부터는누구든지十錢을가지고藥店으로가서『大學十錢家庭藥』(二十種) 中에서自己病에適當한것을擇하야곳손쉽게고칠수잇습니다。

어재서싼가 어러케잘듯는藥이

1. 藥學博士大谷文昭氏의監修
2. 科學的生產設備와最新의機械大工場
3. 合理化한大量生產과統制配給에依하야經費의節減
4. 此等의綜合的結果로最低價의藥品販賣에依함

◉大學十錢家庭藥 疾病에따라二十種이잇다

● 胃腸의疾病에는 大學胃腸散 大學胃錠 大學下痢劑 大學下痢止
● 驅虫劑로는 大學驅虫錠
● 止痛藥으로는 大學頭痛錠 大學齒痛錠 大學腹痛錠
● 感冒藥으로는 大學感冒錠 大學せき止
● 腸中藥에는 大學淸涼劑
● 外用藥에는 大學皮膚藥 大學外傷藥 大學痔疾藥 大學水虫液 大學ンルメクリ
● 婦人病에는 大學婦人藥
● 小兒의病에는 大學奇應丸 大學小兒かぜ藥 大學小兒せき止ンロップ

▲各藥店에잇슴

一個正價十錢 (二十種各一個式 詰合函도잇다)

二十種잇다

大學目藥本舖
大阪 參天堂株式會社 發賣

運轉回數는減少코 十個線路一齊封鎖

揮發油節約으로自動車線路制限

全南道交通網에大異狀

【全南支社發】전저 게재하엿거니와 국책상 휘발유절약을 보게 되여 전남도보안과에서는 철저를 일일부터 도내 휘발유자동차사용자에게 제한하야 구역등(區域)을 변경하야 감시하고 잇던바 그중사용량에잇서 약여덜절약을 목적으로 휘거치지당국에서는 노선하고잇는데 지난달일과 할증운행기간에 중과으로 통제경리를 정지하하고저 하엿섯고 구월부터서는 본격적으로 자동차의운행을허하엿든 곳과 기차선로와 병행하는곳은 전부자동차운행을정지 또는 운전회수를 감축하엿는데 그로인하야 전남도내주행(走行) 일만오천집 「키로」의 「키로」에 서가량집상배로집어 일년에 원의 휘발유절약을 보게되여얼변 휘발유의금액 약삼만여원에달하리라고 하는바 어로인하여전남도내 자동차 교통선상에다이상을보이고 잇는데 각선로폐지구역등은다음과 갓다한다

營業者	線路區間	區別
▲日之出會社	南平—綾州	中止
▲同	[illegible]—新興	同
▲同	潭州—[illegible]	同
▲同	松汀—南平	同
▲藤原	順天—順天驛	同
▲南鐵	順天—順天驛	同
▲大興	海南—新月	同
▲順天	光陽—下浦	同
▲同	東順天—邑內	同
▲村上	筏橋—寶城	同

業者	區間	前運轉回數	運轉減回數
▲日出	光州—松汀	一三	九
▲藤原	順天—谷城	三	一
▲同	順天—求禮	六	五
▲日出	靈光—法聖	一〇	一
▲全南	長興—兵營	六半	一
▲南鐵	求禮—谷城	三	一
▲藤原	順天—谷城	二	一
▲同	順天—求禮	六	一
▲南鐵	[illegible]洋—五[illegible]	四	一
▲同	通[illegible]院—玉果	一〇	一
▲大興	海南—康津	五	一
▲大興	康津—長興	八	一
▲同	新月—南倉	三	一
▲同	南倉—海倉	五	一
▲咸平軌道	咸平—孫佛	二	一
▲同	咸平—酒浦	二	一
▲咸平軌道	咸平—鶴橋	六	三

江原道內線路도 四個線을廢止

九月一日부터實行

【春川】액체연료(液體燃料) 절약의 필요는 시국의중대성에감하야 일층더느께게 되엿는데그 대책으로 적극절약을 법령으로 지시실시중이다 그중에서도휘발유의절약을 피하는 방책으로 자동차(自動車)각선로를 재검토하고 철도병행선과 중복이 되는 선로는 전폐하기도하고 운전회수를 감축하기도 하엿는데 지난구월일부터 강원도내에서 실시된각선로 현상을 조사한바에의하면 간성 거진간(杆城—巨津)자 홍천자은(洪川—自隱)말휘리장안사(末輝里—長安寺) 양구、말휘리(楊口—末輝里)등 사선로는 전폐하고 그외팔로선은 운전회수를 감하엿는바 갓다나 교통은 참으로 불편을 느끼게되고 더욱이 전폐된선로부근주민은 불편(不便)한 보도라 일반행객들을 곤란케한다는데 상세한내용은다음과갓다고한다

▲東海商事株式會社經營

源井里—高城(一一、八粁) 運轉一回減
源井里—長箭(七、八粁) 同 一回減
束草—襄陽(一七、七粁) 同 一回減
江陵—注文津(一九、六粁) 同 一回減

▲京春鐵道株式會社經營

杆城—巨津(七、八粁)廢止
洪川—自隱(一七、五粁)廢止
楊口—末輝里(九一、〇粁)廢止

▲關東運輸株式會社經營

寧越—鷹碧里(七、九粁)運轉一回減

▲蔚珍三陟合同自動車經營

蔚珍—竹邊(一〇、〇粁) 〃一回減
平海—源井(一三、一粁) 〃一回減

▲西村濟經營

末輝里—長安寺(一一、八粁) 廢止
淮陽—洗浦(三五、一粁)一回減

災地府尹郡守會

二日咸南道서開催

【咸南支社發】수해의 선후책에 대하야협의할 부윤군수회의(府尹、郡守)는이일오전여덜시부터 함남도청 제일회의실에서 개최하얏는데 재지측으로는 함흥부 함주군등 남부각군수가 모두출석하야 수해지의구제 복구에대하야 신중히협의를 거듭하얏다

新義州府町洞會强化

【新義州】신의주부에서는 국민정신총동원도연맹(道聯盟)결성을 두고 종래의정동회(町洞會)를 한층강고한 조직으로변경하야 금월상순에 도연맹결성에앞서 착수하도록하엿는데 지난팔일선출된부 총대는다음과갓다

▲高町 總代 安田喜吉 ▲副總代 田原武雄 ▲上東砂町 總代 奈良井勘市 副總代 白基洙 ▲柴井町 總代 鈴木寛三郞 副總代 金昌鎬 ▲東町總代 岡部龜男 副總代 [illegible] ▲綠町 總代 味村米太郞 副總代 高木延藏 ▲老松町 總代 白世彦 ▲總代 金永杰 ▲副總代 ▲梅村町 總代 崔有承 副總代 白昌勳 ▲義行町 總代 安重瑞 副總代 李萬春 ▲初音町 總代 鄭云成 副總代 [illegible] ▲宮町 總代 朴明浩 副總代朴明來 ▲彌勒洞一區 總代 高有日 副總代 鄭先旅 ▲彌勒洞二區 總代 李[illegible]濟 副總代 宋[illegible] ▲彌勒洞三區 ▲總代黃[illegible]河 ▲副總代李春華 ▲彌勒洞四區 ▲總代金[illegible] ▲副總代 ▲敬浦洞 ▲總代崔允晋 ▲副總代崔仁秀 高斗煥

前科五犯假通譯에 懲役一年言渡

新義州法院에서

【新義州】평북의주군의주읍서부동윤성근(義州邑西部洞尹成根)(...

平壤에"流腦"流行

府內外서患者續發

【平南支社發】속칭 「자다 죽는병」이라는 유행성뇌막염(流行性腦膜炎)이 평양부내외에 유행하기시작하여 평양사람은 마음노코 잘수도업시되엿다 즉지난달하순부터 사동(寺洞)에 동병환자두명이 발생하여 모두사망한것을비롯하여 구월일일에는 부내서성리(西城里)에 역시동병환자가발생하여 도립의원에입원가료중이고 어외에도 부내각처에 환자가 잠재하여잇는 모양으로 위생과에서는 철저히 조사중이며 이병은 아직 신통한 치료법도업고다만 예방법으로서 「장해음하지말것」「너무피로하지말것」「자조 양추를할것」「더위를먹지말것」등이잇슴으로 일반은 이여주의 하여야할것이라한다

稚魚漁獲禁斷 一日부터解除

【慶南支社發】조선각연안에무진장으로 서식(棲息)하고잇는 어군(魚群)중치어(稚魚)들이 너무남획으로 잡어서 차차감소되여가는경향이 농후하므로 총독부수산과에서는각 판계기관을 독려하야 어패류(魚貝類)급해조(海藻)등의산란(産卵)급 번식(繁殖)시기의 재취를 금지하며 특히치어(稚魚)를 봉하고저 어의 재취를 엄금하여 왓는데 부산어시장에 생선이 적어서 각지방 일반가정에서 매우곤난을 당하던바 지난일일부터 해금(解禁)되엿스므로 생선의 출회가불원증가될터이며 따라그가격도 다소 헐하게될터이라한다

生活株式再編成

大邱에서生活刷新會를組織코 廿三條實行事項決定

【慶北支社發】장기전하 총후국민의생활은 여러가지 불경제되는점과 불합리한점이 잇스므로 이를 개선하기위하야 대구상공회의소(大邱商工會議所)가 주체가되어 경북도、대구부등과 연락하야 십이만 대구부민의생활을 개선하고저 지난이일 오후두시부터 대구공회당(公會堂)에서 대구생활쇄신회(大邱生活刷新會)를 조직하기로 하엿다 고시(古市)대구부윤 서(徐)경북도 부의장 고전(高田)대구부회 부의장 도회의원 부회의원 대구상공회의소 의원 애국부인회 국방부인회등 오십여명 출석으로 일반의기대와긴장리에 개최되엇는데 고전(高田)씨를 의장으로 선거하고 세주에드려가 세밀한토의가잇섯다 그내용은 시간여행(時間勵行)관례 타일합사교(社交)에대한 절약과 제해하엿다는바 그중에서도주목을 끄는것은 상점(商店)등의영업시간의제한(이는從業員의保健上으로도必要)부의(賻儀)는 일원이내로함 장제(葬祭)시의 회장(會葬)의 폐지하고 명함교환회(名刺交換會)는폐지하고 기념품의 모집은폐지할등 이십삼항목의 실행사항을결정하엿다고한다

固城、河東、長承浦 邑으로昇格內定

今年十月頃實現?

【慶南支社發】경남도내에잇는고성(固城)하동(河東)등양군의군청소재지와 장승포(長承浦)는 근년에 인구가 증가하여 호수 이천오백 인구가 일만이천오백명으로 번성하게되어 읍으로승격시키기로 하야 도지방과원이 현장에 출장하야 실정을 조사한다고 그래서 동군에서는 금년시월경 실현하리라한다

미지못할親友

【海州】치척의언해에게 령부한 호의를 요구하엿다가 그의남편에게 발각되여 철퇴의제재를받고 언사불성이된 사나이가 잇다 — 해주군[illegible]면[illegible]산리에 사는 리장래(李長來)는 수일전 그동리 노홍수(盧弘洙)가 업는틈을 타서 그의집에가서 노의내연의처에게정교를 요구타가 발각되어 ...

…廢物利用展盛況…【慶北支社發】기보한바와가티대구지방전매국(大邱地方專賣局)에서는 지난 팔일부터 일주일간 경제전강조주간(經濟戰强調週間)을 이용하야 폐물이용전람회(廢物利用展覽會)를 열엇든바 적공으로부터 유백여점의 출품이잇서 대성황을 이루엇다는바 선사성적은 다음과 갓다고한다 (사진은 同會場)

▲一等 防寒手袋 金[illegible]生 ▲一等 [illegible] 李乙洛 [illegible] ▲(三等以下略)

魚群探査飛行 不日實行豫定

【慶南支社發】어군(魚群)의비행기탐사는 작년가을부터 의무도연안을 근거지로 시험적으로실행하야 매우호성적을엇엇는데 금년에도 ...

元山發展의關鍵인 兩埋築問題再燃

近間土木課長上京折衷

【元山】원산어업조합의 염원이 하면매축안과 자체의전용수양장을 갓는동시양치사무소 등일원이전제한 매축문제와 미곡창고회사의 창고부지확장위한 해면매축문제는 그간원산부를 거처서 지금 총독부에서 그매축에대한 설계를 검토중이나 아직도 그에대한 결정을 보지못하고 잇다고한다 이번신임한 원산부 토목과장은 이매축문제가 원산항의 발전성과 지대한 관계가잇는만큼 그 설계만이가축선등에 관하야 총독부당국과 절충하기위하야 불일내로 상경하리라는데 일반부민은 신토목과장의 역량수완에 커다란 기대를 가지고 주목하고잇다

月岩、板橋兩校 學年延長陳情

【伊川】사년제의 소학교를가진 도처에 학부형들의 진정이 잇는데 월암소학교(月岩小學校)와 판교소학교(板橋小學校)는사년제이므로 학년연장의필요를 통감하야 학부형 대표들이 진정한지오래이나 ...

體位向上의大計 實行機關結成

各官廳職員과醫師等을網羅 慶北道서具體案決定

【慶北支社發】경북도에서는 국민체육개선(體育改善)의 백년대계를세우고 지난어일 체위개선 조사기관결성안이 결정되엿다고 하는데 각군에서는 부、군、도직원 경찰서、면직원、의사、약제사、간호부등 지방유력자를 지방위원에 촉탁하야 체위개선실행조합(體位改善實行組合)을 결성키로하엿다고한다

平康住民總動員 有等道路大修補

【平康】평강면에서는 지난달 근로보국일(勤勞報國日)을 역원하고 추어기(秋漁期)를 압두고 ... 대수보(大修補)를 단행하엿다는데 ...

照明彈

◇항공지방에는 부정고추장사가 발호 하다가 경찰에 붓잡혓다고 맵지안흔고초로 매운맛을톡톡하게 볼참이로군

◇국경신의주(新義州)와 안동현(安東縣)에서는 경마가 년중행사처럼 성행 ◇그곳에 몰려가는 사람중에는 조선사람이 삼분의이를 점령하는 영예(?)의우세 ◇살림에 조롱리면 투기나 요행을 바라는것도이정 그러나이것으로 살림사리가 페우지못할것은 누구나보는일

災地에義捐遝至

咸南道에六千圓突破

【咸南支社發】함남도의 수해이재민을 위하야 ... 의연금은 연일답지하야 벌써 육천원을 돌파하엿다는데 ... 거익의연자는 다음과 갓다

三〇〇圓 京城[illegible] 咸南[illegible]
二〇〇圓 京城[illegible]
[illegible]代表 元[illegible]人
一〇〇圓 昭和水產工業株式會社

谷山普通小校서도 草鞋着用獎勵

【谷山】 곡산공립보통학교(谷山公普校)에서는 국책에 의한 소비절약、자원애호의견지에서 생도들의고무신을 폐지하고 짚신을 장려하고잇다

晋州南氏特志로 川前里農作免凶

【晋州】진주지방의 금년한해(旱害)는 일반이 심하엿는바 진주군(晋州郡)의 천전리(川前里)일대는 약사백여두락의 농지가 한재의 참화를볼 뻔하엿는데 ...

元山天主教青年會 二十五圓을寄託

災害地에傳해달라고

【元山】여번 함남지방을 휩쓴 수해참상을 들은 원산천주교청년회(天主教青年會)에서는 동정금 이십오원을 거두어 본사원산지국에 기탁하엿다

血汗의義金모아 災害地同胞에게

鶴文堂印刷所員들의赤誠

【城津】상상이상으로 참담하게 된 이재민에게 위문의 손길이라도 표시하고저 본정(本町)학문당인쇄소(鶴文堂印刷所)직공 일동은 그들의빈한 주머니를 털어 본사성진지국(本社城津支局)에 기탁하얏다고한다

全北揮發油節約次 自動車線路統制

【全北支社發】비상시국에 ... 도내의 자동차선로의 운전회수를 감하야 ...

防空施設에充當

平·鎭地方中心으로 愛國機獻納殘金으로

【平南支社發】평안남도 국방자재헌납기성회(國防資材獻納期成會)에서는 애국기(愛國機)헌납후의 잔금을 도내방공시설에 쓰기로하고 고사기관총(高射機關銃)과 방독면(防毒面) 방독복(防毒服)등을 ...

男便의變死悲觀 妻는投身自殺

【咸南支社發】남편이 ...

道、郡當局에陳情 面所新築移轉反對

水山面民、面長을非難 各里代表三十餘名의連署로

【江西】면사무소의 신축을 반대한다 강서군수산면(江西郡水山面)은 이십여년전에 건축한사무소로서 지금에는 소내가 협착하야 ...

金面長談

反對側朴某談

駐在所長淵主任談

海州測候所의 天氣豫報放送

【海州】지난달에 해주측후소(海州測候所)의 천기예보(天氣豫報)라디오방송은 여러가지 수속관계상 늦어지고 잇더니 지난구월일일부터 방송을 실시케되엿다

平壤 第八回全朝鮮中等蹴球戰 ▲時日 九月二十三、四兩日間 ▲場所 平壤醫專球場 ▲申請期日 九月二十二日午後四時까지 ◇主催 平壤醫專蹴球部 ◇後援 朝鮮日報社平南支社

리가와號六〇六에毒梅 疾淋特効 サッタリン 20錢 50錢 京城 新興製藥所

時計 スイツル 貿易商會

化粧器 理髮器具 鏡台 東亞理髮器具株式會社 京城鍾路二丁目 振替京城一九八八五

カゴメソース 最上의品質·最大의賣行 カゴメケチヤツプ本舖

科喉咽鼻耳姜 永日姜 士博學醫 京城仁寺町一三七 電光三七一〇番 備完室院入

强性强精藥 男子性器短小(發育不全)早漏에百發百中! 早漏防止 清導補胃丸

朝鮮特許代理局 京城府光化門通 電光二四七一番

海草精 淸血排毒强心劑 適應症 ホルモン醫化學研究所

良不化消의兒小 대는키매사설 ベービー散 元賣發造製 株式會社 新井藥房 京城府南大門通二丁目 全鮮藥店에有함

生徒募集 京城高等簿記學院(後期)

京城 中等豫備專修學院

平壤府本町六番地 大學堂眼鏡店 京城帝國大學御用 各眼科病院處方 眼鏡責任調製 京城府本町二丁目

회충구제당약 岩崎大海堂 セメン菓子 無서운蛔虫卵을 驅除합시다! 本舖 大阪天王寺 合名會社 岩崎大海堂

銃後食糧問題 ②
主食糧「米」의 對策

食糧品中 가장全般的解決이 必要한것은 主食糧인「米」인데 米의平時에잇서서의 需給은 [illegible] 價格을保持하고잇는關係上 只一定한價格을 維持하야生産消費의兩面을 保護하는程度에 그치고 昭和八年에 米穀統制法을實施하야 所定의 公定價格을標準으로 [illegible] 最高最低價格制度를 設定하야 [illegible] 統制法으로서 對處하여오다가 그後 [illegible] 로써 處理하여가려하엿스나 事變이 長期化함에따라 特殊消費가益益 激增되는同時에 生産이 漸減될憂慮가 생겨엿스므로 從來의最低生産을 確保하는政策만으로서는 戰時의食糧 [illegible] 을 完全히할수업서 最近政府에서는 그對策硏究에 着手하엿는바 그改革의要點은

一、生産者를 協力團體에 [illegible] 增産에邁進케
二、從前의 自由配給組織을排除시켜 强制配給組織을하고價格의浮動性을除去하야 消費面을調整할
三、日滿支를「블럭」으로하는 地域的食糧對策을 樹立할
四、軍需用米穀貯藏을 確保할

等이엿는데 右計畫案은 着着實行되고잇다 爲先增産을 目的으로한 農林省의 對策으로主要한것을보면 農民用經貨의配給、農民用綱製品의買上、農地調整法에依한 自作農維持 이와關聯한 [illegible] 策에 着手한것은 注目할만하 [illegible]

[illegible] 支出하고 三百萬圓을 計上하야 全國廿三萬町步에假定、增産奬勵金을 하는外에 全國的으로 米作、小麥、野菜等의生産決定의 實現을 期하고 一方 肥料對策으로서는 金肥의現行價를 據置하야 農民의 購買力을 助成하기로되엿다。卽硫安公定價格三圓七十三錢、消費額一圓八十錢을 根底로하야 [illegible] 配合化成肥料의 暴利取締를强化하려하고 또外安의 輸入社組에 對備하야 一千萬 [illegible] 의增産計畫을세우고 今議會에提出하게된等 本格的施肥政策에 着手한것은 注目할만하다。

그리고 [illegible] 方策으로는 從來의 [illegible] 自由販賣商人은 實質的으로 自由營業을 [illegible] 配給制度에까지 移行하게되는 것이다。그리고 [illegible] 의 設立 [illegible] 明年六月以降에 [illegible] 一元統制에 있는데 特히 [illegible] 會社에對하야 [illegible] 交付한다」는點이 會社設立을 確實히하고잇다 따라서 次年度에는 朝鮮米가 組上에오를것으로보인다。

×

이러한 政策에 [illegible] 産된 米는 全販聯及 系統組合을通하야 半强制的으로 [illegible] 一元化시키고 [illegible] 하면서 [illegible] 하기爲하야 [illegible] 方針으로 進行하고잇는結果、自然消費面에잇서서의 價格의 最高도 防止되여「오모와구」를生命으로하는 滿業取引市場이 閉鎖의 運命에이르겟고 그대신에 日本米穀配給會社가 專賣制의 前提로서 生하게된다 이配給新機構의 特殊性은全販聯이配給部門에 進出하야 産地와의 一貫統制가 强化되는것이다。

×

政府에서는 다시地域的으로 食糧을整備하기爲하야 六月末에 東亞農林協議會를設立하기로決定하고 八月十五日東京에서 總會를開催하엿는데 一週間에亘하야 協議한結果 朝野期待下에 東亞農林政策의根本方針을決定하고 終幕한바 米에對한것은 如左하다。

一、滿洲에잇서서는 [illegible] 計畫에基하야 [illegible] 會社의設立에依하야 [illegible] 完備하고 日本內地에對하야서는 [illegible] 아니할것
二、中支北支에서도 [illegible] 內地와 [illegible] 하는것가튼 [illegible] 을 行치아니할
三、朝鮮內地間의 [illegible] 의整備에 關하여서는 [illegible] 서와同樣 內地의方針에 [illegible] 키로하고 具體的方針은 [illegible] 을열고 決定함

以上과가튼 成果를어덧다 政府는 온갓角度에서米穀의 餘剩生産—貯藏에 邁進하고잇는데 問題는 그때까지에 [illegible] 가 [illegible] 할때에 政府에서는 如何한措置를 取할것인가?

農林省에서는 八月以降 三個月間의 持越高를 八百八十三萬石이라고 發表하엿는데 七月의 八百九十六萬石을 [illegible] 하는 [illegible] 에는 一個月後에 [illegible] 十一萬石의 減少밧게 안되니 明白히 [illegible] 을 [illegible] 實情은 [illegible] 것으로서 [illegible] 한다。

그우에 今年收穫이 五百萬石의 凶作으로된다면 [illegible] 이「[illegible]」하고 [illegible] 은 [illegible] 이 아닌가 그러면 政府에서는 [illegible] 第十九條를 [illegible] 手段을 取할수밧게 업게되는데 그러면 政府自身이 制定한 米穀法의全部를 否認하는 自殺行爲로될것이며 一方同法은 原則으로서 現行法과의 [illegible] 을 [illegible] 하고잇스니만큼 目上으로도 하저가이어렵고 다른方途에依하야 [illegible] 어떠한것의 [illegible] 價格의 抑制를計圖하여야만하겟는데 果然 銃後의米界에 如何한變動이惹起될는지못注目되는바이다。

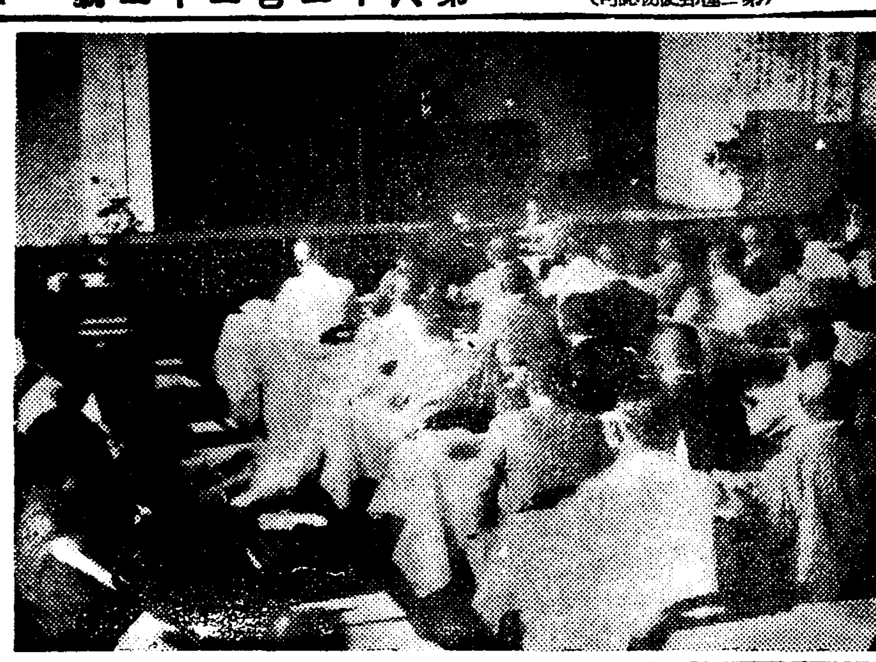
寫眞은 全朝鮮地主懇談會場

耕種法改善으로 朝鮮米增産方針
土地改良、耕地擴張은 안한다
産米改良費新規計上

內地의 産米三百萬石增産計畫에 呼應하야 朝鮮에서도 土地改良耕地擴張等의 方法에는 依치안코 專혀 耕種法의 改善에依하야 朝鮮米의 增産을 企圖하고 戰時下의 帝國食糧政策에寄與하기로되엿다 卽 前日各道産業部長會議劈頭 南總督은産米增殖計畫의 用意가잇는 旨를 言明하엿고 第二日인 同會議席上에서 湯村農林局長이 如左히 說明하엿다한다

米穀의 增産及 品質向上에關한 指示事項을 討議하기前에 最近朝鮮米의 生産額은 顯著히增加되여 帝國食糧의 自給確保에貢獻한바 頗히多大한바이지만 現下時局의 進展에伴하야 朝鮮米의負荷하는 使命은더욱重加되엿스므로 其生産增加는 一層進展시키는것이急務이다 그러므로 道、郡、面 穀物檢査所는勿論이오 農會、水利組合、穀物協會、金組等의 産業團體及地主農場等의 援助를求하야 管下官民總動員下에 十二年度産米에對하야는 落水期의適正、適期收穫의勵行、乾燥調製의 改善、病虫害防止의 徹底等을 實施하고잇는바 次年度産米에 對해서는 特히水稻堆肥의 增産綠肥栽培의奬勵 秋耕深耕의奬勵健苗의 養育等 全般에 至하야 改善을加하고 一定한數量으로 增産確保할생각이다

라고 說明하고 이經費로서는明年度豫算에 産米改良費를 新規計算하기로 되여잇다 또今年度의秋收狀況과 時局의 前途를보後에 다시耕種法改善에 依한增産으로부터 一步前進하야 昭和九年度에 中斷되엿든 産米改良增殖計畫을 復活시켜서 一部耕地의 擴張을行하기로될모양이라 한다

米穀生産改良 農村振興에協力
時局決議를宣言코意見交換
朝農主催 全朝鮮地主懇談會

朝鮮農會主催의 全朝鮮地主懇談會는 三日午前九時半부터遞信事業會館에서開催하고 全朝鮮으로부터 有力地主約百名 總督府로부터 湯村農林局長以下 關係官約五十名이臨席하야 八田理事의 開會辭에이어서 支那事變戰歿者의英靈에 一分間默禱를 捧하고 片桐和三氏(全北)의 緊急動議를 採擇하야 寺內北支 畑中支兩最高指揮官과 及川支那方面艦隊司令官에게對하야 感謝電文을可決하고 洞聚鎔氏(慶南)의 緊急動議에依하야 龍山陸軍病院에慰問하고 張鼓峰事件의犧牲者에게金一封贈呈件을可決한後 林會長의인사에이어서 別項과가튼 決議宣言을行하고 湯村農林局長의産米改良과 農村振興에關한 講演을聽取한後 午前十一時懇談會에 入하야 總督府의希望事項인「米穀의生産改良과 農村振興上地主로서協力할 適切한方策」에對하야 意見을交換하얏스며 正午休憩 午後一時再開懇談을 續行하고 午後三時終了하얏는바 決議宣言은如左하다

◇決議宣言

東洋永遠의平和確立의 大使命下에 邁進하는 帝國今次의聖戰의 目的貫徹에 兵站基地인使命을 負荷한 半島의地位의 重要性에鑑하야 吾人은그使命의遂行에 寄與키爲하야 더욱農村振興運動의 擴充强化에協力하고 民衆의啓導와 帝國의食糧其他一般農産物의 改良增殖에專念하야써 銃後國民生活의安定에和協一致하고 더욱 生業報國의赤誠을 披瀝키를期함

右決議宣言함

昭和十三年九月三日

朝鮮農會主催地主懇談會 出席者一同

米穀收穫高 調査法改正

朝鮮米收穫高의從來의調査方法은 品種에不拘하고 作況에依하야서하고잇섯든데今年부터는 各品種에따라서하기로改正하엿다 그結果調査는從來보다 一層正確하게되리라한다

産米改良에關한 總督府希望事項

最近朝鮮米의 內地取引事情及朝鮮內生産狀況에 鑑하야 目下朝野가 産米改良의 徹底에努力邁進하고잇는터이므로 地主도極力本事業에 協力하야 昭和十三年度産米부터 其効果를 거두기爲하야 關係小作人其他에 對하야左記事項에 關하여서 各各助成또는 勸獎의方途를 講究할것

第一、昭和十三年度産米에對한實施事項

(一) 適期一齊刈取勵行

水稻黃熟期(出穗後 四十日乃至四十五日)에 잇서서의 適期一齊刈取를 徹底하게하기爲하야

1、早期檢見의勵行을 期할것
2、秋收員數의增加를 圖謀할것

(二) 刈乾의改善

1、稻刈乾은 地乾을 避하고 小束立乾(直徑四寸內外)으로하고 乾燥後는可及的速히 收納할것
2、架乾獎勵의 境遇에는 材料의助成을할것

(三) 稻熱病防除의徹底

稻熱病發生의 憂慮가잇는境遇에는

1、落水期를 遲延시킬것
2、穗孕期及穗揃期의 一回六斗式 過石灰「볼도ー」液을撒布할것 此境遇에 藥劑費等을 助成할것

第二、昭和十四年度産米에對한實施事項

(一) 種子更新事業의徹底

1、系統採種畓의 合理的經營 種籾交換及播種에 對하야잘指導할것
2、特性維持에 對하야는 地主採種畓을 經營하고 또는自家採種畓을 奬勵할것

(二) 自給肥料의增産增施

1、水稻用秋積堆肥及春季速成堆肥를 勸奬하고 此境遇에原料藥또는 石灰窒素等의 助成을할것
2、綠肥增産을 奬勵하고 綠肥種子에對하야 助成을할것

(三) 魚肥 大豆粕等의 有機配合을奬勵할것

(四) 秋耕 深耕의徹底

(五) 苗代改良을 勵行하야 健苗의育成에努力할것

米穀取引所閑散
八月中賣買高半減

朝取外四米穀取引所의 八月中賣買高는 合計三百二十四萬三千六百石으로 前年同期에比하야 三百二十八萬石의 激減을示하얏는바 其內容은如左하다(單位石)

	八月中	前年同期
朝取	[illegible]	[illegible]
群山	[illegible]	[illegible]
木浦	[illegible]	[illegible]
大邱	[illegible]	[illegible]
釜山	[illegible]	[illegible]
合計	[illegible]	[illegible]

朝石과國産自動車 來週中에增資認可

朝鮮石油에서는 七月五日의株主總會決議에基하야 現在資本金一千萬圓을 二千萬圓으로 增資키로 當局에認可申請中인데 大藏省으로부터 內認可가잇서서 來週初에 正式認可되리라한다 國産自動車會社도 一百三十萬圓의 資本金을 六百三十萬圓으로 增資할件도 資金調整法에 依하야 六日頃 認可되리라한다

關釜貨物船 輸送力不足

【下關電話】朝鮮穀物協會主催에 係한 年間四十萬噸을 目標로하는 船車連帶懇談會는 一日午前十時半부터 山陽호텔에서 開催하고 內地側三十數名、朝鮮側七十數名이 出席하야 齋藤幹事長이議長席에就하야 船車連帶施設以來의 好成績을 報하고 現在는實로 內地與地五百驛에 朝鮮米의分散을보게에 至하얏다 過去一年間의輸送量으로보면 本年은四十萬噸이 豫想되므로 그圓滑한 配給을爲하야 忌憚업는意見을 말하라고 인사하고 成田調査課長으로부터도 鮮米에對한 講演이잇슨後 懇談에 移하얏는데 鐵道局側은 下關의 荷役을 完全히하야도 現在의 關釜聯絡船의 輸送이 二十四、五萬噸밧게안된다고 說明하야 結局關釜間貨物船을 增加하는外에 他途가업다는 結論에 到達한모양이라한다

地方銀行合同促進
金利統制로拍車
預金金利水準化는致命的打擊

朝鮮內의 金利水準化問題는二日의 總督府主催의 懇談會에서 總論的으로 檢討되엿는데 特히注目되는 問題로서는 地方銀行이湖南 慶尙合同 大邱商工의 三銀行이 地方的特殊事情을 理由로金利의 全朝鮮一本統制에 異論을唱하것이다 卽此等地方銀行으로서 經營採算이中央의 銀行과 格段의 差가잇서 金利를 中央金利로 水準化할 境遇에는 探算이 惡化되어 經營難에 陷하리라는것인데 總督府가 全朝鮮의 金利水準化에 積極的으로進出하야 金利統制를 完成코저할 境遇에는 此等地方銀行으로서는 他有力地場銀行과 合同하는外에方途가업고 金利調整問題가 展함에伴하야 이地方銀行의 合同問題도어떤形式으로던지 進展되리라고보인다한다

水準化大勢 意見이一致
金利調整懇談會에서

昨二日總督府에서 開催된預金金利調整에關한 懇談會는 一日의 木曜會의結果로보아 相當히 議論이 沸騰될것으로 豫想되엿合에反하야 谷朝信社長으로부터 信託의性質에 對하야 說明하고 諒解를求하얏슬뿐으로 議論이續出되지안코 金利水準化의 大勢에는 異議업시 會議는大體에 잇서 總督府의意圖하는 方向으로進하야 結局抽象的이나마새로 協定을行키로 協定確保에適當한 方法을講究키로意見이 一致되엇다

銀行業者만 協議會開催

金利新協定成立에는 먼저普通銀行間의 金利問題를解決함이前提條件이오 增銀의協定外의金利를어떠케할가 相當히困難한問題가잇슴으로 來五日午後三時부터 銀行集合所에서信託、貯金、金組業者만의 協議會를開催키로된 銀行業東拓을「옵서버ー」로한 總督府로서는 本問題가 本格的軌道에 進한것으로보고잇스나二日의 懇談會가 何等具體的論議에入치안엇슴만큼 金利水準化의 前途는 解決까지에는 相當한迂餘曲折이 잇슬것이 豫想된다

産業部長會議서 叺問題協議

二日에終了된 産業部長會議第三日午後는 協議事項의 繩叺配給統制問題를 中心으로 協議를 進한바 叺問題는 當面의重要問題로 會議의結果 注目되엇슴에 不拘코 아모決定이업시各道로부터意見開陳이잇섯슴뿐이엇다한다

簡保契約概況

朝鮮簡易生命保險八月末日現在 契約概數는 內地人三十七萬二百件 朝鮮人百二十一萬一千四百件合計百五十九萬一千六百件으로 保險金總額은 一億九千四百十四萬圓이다

戰局中心으로 買氣擴大形勢

昨月央頃부터 漸次好轉步調에들어온 市勢는各種의株에 循環的으로買人氣가 漸次擴大되고잇는데 昨日以來로는 騰勢一服으로休息狀態이다。그러데이와가튼騰勢를보인 原因을보면

一、戰局進展의 活況을떠게된것이다 漢口攻略後에 올것이무엇이냐하는것은 第二로하고如何든 事變의大局上에 劃期的意義를가진것은 事實이니만큼 그것이中心關心事가되고잇다。
二、通貨膨脹에 對한 訂正高期待의 買人氣가 旺盛하여 이미 相當히 反撥되고 잇스나 아직 探索的으로 物色買가進行하고잇다
三、時局에 依하야 打擊을맛고잇는 部門과 도리어 好況을 繼續하고잇는 部門과를 鑑別하야 有望한事業株으로의 乘換이 行하여진다 그러므로 爲先 資源株、資源入手에 不安한 株도 反撥傾向이强하다。
四、輸出貿易도 大體로 好轉되여가는 傾向에잇서 輸出産業株에도 買氣가 集中되고잇다。

以上의 諸要因으로 아직 實物은 積極的이아니나 買人氣는 漸次擴大될 傾向에잇는듯하다。

그러나 市場의 底流는 依然强堅하므로 아무리 材料로서나 實際되면 그때가 買値이라는 人氣가 歷然하야 一方今後에 秋高의一氣를 豫想되고 近時 低株의 好況으로比較的高價를 買하면서 아직도 採算上實의 餘地를 남겻고 支那及 滿洲物에도 買氣가 뻣치어가고잇다 [illegible] 期待하는 一方 [illegible] 株가 活況의것을 [illegible] 株에도押目을買하려는人氣가 旺盛하므로 取組高의 漸增과 아울러 强氣依然한데 그러나 此邊에서 一息하야 騰勢를 休養시키자는것으로 買方의 作戰은 周到한데 虎視眈眈의 賣方이 果然 이市勢를 무어트릴수잇슬지 疑問視된다

今日財界 三日

◆米	今日前止	前日比
仁川期米先限	[illegible]	[illegible]
大阪期米先限	[illegible]	[illegible]
㊀三等米一石	[illegible]	[illegible]
京城一等白米百키로	[illegible]	[illegible]
正租(仁川)一等	[illegible]	不變
고 무 F A Q	[illegible]	[illegible]
◆株	今日前止	前日比
朝新	[illegible]	[illegible]
東新	[illegible]	[illegible]
鐘紡	[illegible]	[illegible]
綿絲	[illegible]	[illegible]
人絹	[illegible]	[illegible]
砂糖	[illegible]	[illegible]

颱風後의市勢

一昨日滿洲에서 上陸한 颱風은 어데 消滅되엿스므로 材料視할것도 업지마는 이颱風이 上陸하기前에는 若干强勢를 深함으로 上陸한後에는 新甫十一限의 發會와 相俟하야 反動軟弱에陷하더니 颱風이 脫走함에따라 市勢는依然 反騰을 告함에至하엿다 要하면 關東關西의 兩次水害는 萬年時代의 被害로 그다지큰 餘裕이 업섯스나 이번의 颱風은正히 開花期일뿐더러 暖流圈을 風靡하엿스므로 그被害가 前日의 水害에 比할바가아니며 又는南洋에서 海上에新颱風이도한 發生하엿고 또 朝鮮의天候는 北朝鮮으로부터 京仁地方에亘하기까지 不連續線이빼치어豪雨를 襲來한다 이만한程度의 降雨는 別被害가업슬것은 豫期하는바이나 때마침 內地地方의 颱風被害가不少하고 又는 新颱風이 어떠한 作戰을할지모르는만큼 朝鮮의降雨도 强材化한모양으로 益益强調를示하고잇다

今日의市勢【三日】

株式 鐘紡低로 不勢

前場鈍狀

依然한 刺戟材料薄으로 今朝는 休日을압둔利喰에 出現되어 東新百四十六圓九의 二低 鐘紡二百三十三圓九의 八低로 不勢寄付後 鐘紡에 實物이나와 三圓下에 低落大引되고 東新六圓七에 追伴軟調이다가 結局七圓下大引인바 後場은 例休이엇다

勝勢一息休養

昨後場下押의 뒤를이어 今朝도 鐘紡을 비롯하야 鐘鐵不勢이엇다。別다른新材料도업고 더욱休日을 압둔 警戒的賣타함것이다

國債無活氣

【東京電話同盟】定期預金利下氣運이잇서 環境勢은 大體良好하나 依然히 活氣가乏하고 據味는 內地債는 保合、外債는 仕手關係로 米貨六分半은 二十錢高、五分半 十錢高로 小綿이엇다 ▲甲號五分 一〇三、四五 ▲第三五分 一〇一、八五 ▲二十八年物 九八、四〇 ▲一回四分一〇一、八五 ▲佛貨四分 一九八、五〇 ▲米貨五分半 三〇、五〇

期米 暴騰 買氣勃發

前場暴騰

今朝는 雨天으로 阪地初付三十五圓二十六錢인 七丁反高를 報하고 當限은二圓十九錢인 九丁高 中限은一圓五十一錢인 一十二丁高로 先限은二圓十五丁高로 當限始作後 阪地大、七圓二十八錢의續騰을伴하야 當地先限은 一圓五錢 六錢十九錢 것다가 五節十四錢 六節十九錢에 漸高이드니 七節十八錢에再進하고 結局阪地 八節부터 三當同價인 二十九錢을보고도 八九節二十三錢에 漸騰되엇다가 十八錢에 止하고 後場은例休이엿다

市場小感

株……東新은 百五十圓을示現코나서는 한숨돌리는 모양 ▲그래도 氣로 買煽치안는것은市勢의 前途를 爲하야 祝福할일이나 軟派는 天井이라고나 아닐는지? ▲某財閥에서東新을 買占한것이 風說이잇다 ▲日某財閥의 東株支配慾에서나오는것이라고」 ▲東新의 獨步高에對한說明으로서는 그럴듯도하다마는! ▲米國에서 臨時大西洋艦隊를 編成 伊艦의訪日中止나치스黨大會를 압두고 佛國西에서는 豫備兵召集等等 ▲刻刻

米……二百十日은 猛烈한颱風으로 歐洲危機는 切迫實로一觸卽發의形勢 ▲東京의颱風害도 相當한모양 ▲嫁禍도株界의鍛鍊材料?

米……二百十日은 無事히넘겻스나 颱風이內地地方을 風靡하야 그被害가不少한모양이오 第二日은 朝鮮에豪雨襲來 ▲朝鮮의降雨는 그다지被害된다고할수는업스나 北朝鮮으로부터 빠진連續線이 어떠한現象을 招來할지 安心하다고 할수는업는걸 ▲今朝正米는 九丁三等三十二圓二十錢 當限과거의同價 ▲要하면 正米는아프로더 러질餘地가업스니 當限의低位도 또한難期 그러고 中限又先限의滑落도亦難期?

先限의超然高

當地의 市勢는 內地의 颱風被害의 調査에 따라 騰稃의 第一步를 出하야 昨前場부터今朝에 至하기까지 三期共히 突進的步調를 示한다 그런데 當限은 僅히 二十餘丁의 反騰에 不過하나 先限은 超然한 高價를 示하야 五十三丁의 下落로 誘因되엇든 中先의 稍가 三十餘丁으로 縮少하기까지에 至하엿다 要하면 先限은 天候의恢復에 [illegible]

朝取期米取組內容

價을 따라 多少 風水害을 招하는 反히 것이 二百十日의 風水害로 十一限은 進作被害 懷疑增되러 十一限의 先新米移의 第二回 限月이것 百五十萬石買上을 도한 强材의一動로하야 賣物이 續出하는 光景이오 다음으로는 中限의 賣遽賣에 續出하는 一方 買方主力側인 金メ店의 買物이 現出하야 도한 例外의高價를 示하고잇다 何如間 中限은 地場의 買質成하고잇는만큼 又復一高를 示할지모르고 先限은 今後天候如何에 依하야形勢가 左右될모양이다

	◇賣方	◇買方
當限	[illegible]	[illegible]
中限	[illegible]	[illegible]
先限	[illegible]	[illegible]

正米 必需買로 昂騰

京城强調

朝鮮內는 말할수업는好順이나 關東地方의風水害는 其被害의莫大이 날로判明되여 各地滿算의暴騰에 刺戟되여 一部在庫米의異動으로 多少의內地人注가잇슴으로 輸出側의活動과 함께 低價를期待하든側의 唐荒하야 當用準備로 物薄인市中이다 市勢도十錢賓進하엿다 ㊀穀良三等三十一、〇〇 四等三十、八五 一等白米三十一、二〇

仁川小戾

現在 全朝鮮의 天候를 觀測하여보면 三大祀日이 別故업슬것으로 豫想되나 關東地方은 二百十日의 颱風襲來로 其被害가 날로判明되여 莫大함을 傳하야 各地滿算은 稻作悲觀人氣化하야 奔騰하고 氣하야 正米界의 異狀을 傳하야 多少의 內地人注가잇서서 移出側의 物色買와함께 休日을압둔 地場必需側의 當用準備로 市勢도 十錢高이엇다 ㊀穀良三等三十二、二〇 四等三十一、〇〇 銀坊主三等三十一、八〇 四等三十一、六〇 多摩錦三等三十一、四〇 四等三十一、二〇 一等白米四十三、八五 ㊀一三、八〇

釜山奔騰

關東地方의風水害의全貌는 날로判明되는데 開花期이라 其被害가莫大할것이라는報를傳하야 이로因해서 各地滿算은暴騰되고 朝鮮內의無難한日을觀望하고 內地로부터의照電이잇서서 浮動米薄인 市中場面은 人氣活潑하고 休日을압둔必需側에當用準備도잇서서市勢는 三十錢奔騰하엿다 ㊀穀良三等三十二、一五 四等三十二、九五 一等白米三十三、八二

大邱不變

全朝鮮的으로 厄日은 無難히 通過되엿스므로 關 [illegible]

木浦釘付

關東地方의 風水害와 各地滿算의 躍進함에도 不拘하고 全朝鮮的으로 厄日無難을 보고서는 內地人注不振으로 積極進出이업고 地場必需側의 當用準備와 移出側의 物色買가잇섯스나 市勢는 釘付이엇다 ㊀銀坊主三等三十一、七〇 四等三十二、一〇 一等白米一四、〇〇

群山昂騰

朝鮮內는아직도 合日圈內에잇스나 現在天候를보아 別故업슬것으로 豫想되고 關東一帶를 襲來한風水害는 날로其被害가 莫大함을傳하야 稻作 [illegible] 東地方의 風水害의 莫大하다함에도 아무런 影響이업시 伸力이업고 依然한 小口의當用必需 去來뿐으로 閑散場面을 未脫하고잇다 ㊀穀良三等三十一、四〇 四等三十一、一〇 一等白米三十三、五〇

株式 賣買 東 東亞證券 案內書贈呈 京城黃金町

京城 仁川 金益證券 益

期米 株式 大 京城 黃金町 仁川 海岸町 マルダイ取引店

期米 東 趙俊鎬取引店 仁川海岸町三丁目 電話 [illegible]

海外經濟 二日

[illegible]	[illegible]

銀行券 三日

◆朝鮮銀行券	[illegible]
◆日本銀行券	[illegible]

金利 手形交換

◆東京金利	[illegible]
◆大阪金利	[illegible]

鋼油粕 麥粉

◆阪神鋼粕	[illegible]
◆阪神鋼油	[illegible]
◆日本麥粉市勢	[illegible]

對外爲替

米 百圓에	[illegible]

金銀價

◆京城市中金銀價	[illegible]
◆東京金銀價	[illegible]
◆金買入價	[illegible]

正米

◆京城正米	[illegible]
◆大阪正米標準價	[illegible]
◆仁川正米	[illegible]

正租

[illegible]	[illegible]

雜穀

◆京城雜穀	[illegible]
◆仁川雜穀	[illegible]

綿絲布

◆京城綿絲布市勢	[illegible]

滿洲商況

◆大連特產市勢	[illegible]

株式

◆朝取短期	[illegible]
◆朝取主要株取組	[illegible]
◆東京現株	[illegible]
◆大阪短期	[illegible]
◆大阪短期取組	[illegible]
◆東京短期	[illegible]
◆朝取短期賣買高	[illegible]
◆東京短期取組	[illegible]

京城物價 三日

[illegible]	[illegible]

期米

◆大阪長期	[illegible]
◆朝取期米	[illegible]
◆朝取期米賣買高	[illegible]
◆大邱期米	[illegible]
◆群山期米	[illegible]
◆木浦期米	[illegible]
◆大阪期米	[illegible]
◆釜山期米	[illegible]
◆大阪期米取組	[illegible]
◆東京期米	[illegible]
◆各地期米	[illegible]

綿絲

◆大阪綿絲	[illegible]

棉花

◆大阪棉花	[illegible]

人絹

◆各地人絹	[illegible]

生絲

◆橫濱生絲	[illegible]

砂糖

◆大阪砂糖	[illegible]
◆東京砂糖	[illegible]